Geithainer Anzeiger

AMTSBLATT DER STADT GEITHAIN

mit Bruchheim, Dölitzsch, Kolka, Narsdorf, Nauenhain, Niedergräfenhain, Niederpickenhain, Oberpickenhain, Ossa, Rathendorf, Syhra/Theusdorf, Wenigossa, Wickershain

25. Jahrgang | Samstag, 30. März 2019 | 04/2019/ KW 13/2019

Wir wünschen allen Bürgerinnen und Bürgern ein frohes und entspanntes Osterfest und allen Kindern erholsame Osterferien

Ihr Bürgermeister
F. Rudolph

Der Stadtrat
der Stadt Geithain

Die Mitarbeiter
der Verwaltung

Nächster Erscheinungstermin:	Nächster Redaktionsschluss:
Mittwoch, 24. April 2019	Dienstag, 9. April 2019

Sehr geehrte Bürgerinnen und Bürger,

Mogelpackung Breitband! Leider ist dieses Thema auch weiterhin aktuell.
Eine Bundes- und Landesregierung schwingt große Reden und gibt Versprechen, so auch die Aufwertung des ländlichen Raumes. Nur es passiert nichts. Breitband gibt man in die Hände der Landkreise, die leider nicht vorankommen. Die Krönung der ganzen Sache Breitband ist für mich, dass nur gefördert wird, wer unter 30 mbit Anschluss hat.
Liebe Landesregierung, was ist jetzt mit den großen Reden „Glasfaser für alle“? Wir leben im Jahr 2019 und jedes andere Land ist uns weit voraus.
Geithain hat sich vor ein paar Tagen entschlossen, einen Anfang für das Stadtgebiet und den OT Wickershain mit der Glasfaser GmbH und Envia Tel zu machen. Dazu wird es im April eine Einwohnerversammlung geben.

Der Straßenbau Eisenbahnstraße beginnt nun Ende der ersten Aprilwoche. Beginnend vom Nettomarkt bis zur Einmündung Schillerstraße.

Thema Denkmalbehörde – sicher sind gewisse Sachen wichtig und erhaltenswert, aber ob da ein Haus in Ossa bergabwärts rechts dazu gehört, stelle ich in Frage. Aber eines wird erreicht … der Straßenausbau wird verhindert.
Außerdem geht es um das Rittergut in Ossa, hier betrifft es den Anbau der alten Post und in Geithain geht es um die Scheunen Ossaer Weg, diese sind schon eingefallen bzw. kurz davor.
Für mich stellt sich da ernsthaft die Frage: „In welchem Jahr leben die Leute der Denkmalbehörde“? Lösungen und Geld haben sie nicht, nur Forderungen.
Sie behindern Entwicklungen von Stadt und Ortsteilen. Gebäude zu übernehmen, lehnen sie ab, es ist ja auch einfacher nur zu fordern.
Wenn diese Behörde auf die Zeitgeschichte der Menschlichkeit Einfluss gehabt hätte, so würden wir heute sicher noch in Höhlen wohnen; denn alles ist erhaltenswert!

Nicht erfreulich ist es für mich, dass wir die Planungen für den Sanitäranbau bei der Feuerwehr Narsdorf erstmal auf Eis gelegt haben. Dort gibt es noch fehlende Zustimmung von einem Anlieger. Sollten wir keine Einigung finden, werden wir vom Standort absehen und die Feuerwehr eventuell in die Kohrener Straße verlegen. Leider würde das Jahre brauchen, um es umzusetzen.

Gestatten Sie mir noch an dieser Stelle auf ein immer größer werdendes „Hobby“ der Autofahrer hinzuweisen. Es ist leider zur Normalität geworden, entweder auf dem Fußweg zu stehen oder diesen zu überfahren. Ich kann Ihnen versichern, dass andere auch vorbeifahren können, wenn Sie am Rand der Straße anhalten!
Sie werden auch keine Zeit gut machen, wenn Sie bei Gegenverkehr über den Fußweg fahren (meist Altneubaugebiet).
Ich bitte Sie, die Straße zu benutzen und den Fußweg den Fußgängern zu überlassen.
Sie helfen damit dem gesamten Stadtbild. Vielen Dank schon an dieser Stelle für Ihr Verständnis, denn auf das Versprechen von SPD Minister Dulig, alle Straßen zu sanieren, sollten wir uns nicht verlassen.

Für die anstehenden Stadtratswahlen sind nun auch die Wahllisten eingegangen. Große Überraschungen wird es nicht geben. Es wird an Ihnen allen liegen, wie unser neuer Stadtrat im Sommer besetzt wird.
Sie alle entscheiden damit über den weiteren Entwicklungsweg unserer Stadt und der Ortsteile.
Ich könnte Ihnen schon sagen, wie Sie wählen können … es gibt noch viel zu tun.

Heute wünsche ich Ihnen allen ein schönes Osterfest und einen wunderbaren Frühlingsanfang - viel Spaß beim Angrillen!

Ihr Bürgermeister

Achtung! – Neues Telefon- und Zimmerverzeichnis der Stadtverwaltung Geithain
Vorwahl: 034341 | Fax: 034341-466221

		Telefon-Nr.	Zimmer-Nr.
Büro Bürgermeister			
• **Bürgermeister**	Herr Rudolph	466-104	104
• **Büro Bürgermeister/ Sitzungsdienst/Amtsblatt**	Frau Franke	466-103	103
• **Rechnungsprüfung**	Frau Werner	466-205	205
Allgemeines Sachgebiet			
• **Sachgebietsleiterin**	Frau Steinbach	466-210	210
• **Standesamt/Personal**	Frau Müller	466-125	005
• **Einwohnermeldeamt**	Frau Michael	466-121	001
• **Kindereinrichtungen/ Wahlen/ Schulen**	Frau Straßburger	466-122	002
• **Archiv, Soziales, Markt, Sportstätten, Schiedsstelle**	Frau Tusche	466-211	211
• **Feuerwehrwesen**	Frau Steinbach	466-210	210
• **Ausbildung (Azubis)**	Frau Steinbach	466-210	210
• **Gewässer/Bäume**	Frau Schindler	110/201	110/201
• **Bibliothek**	Frau Kratz/ Frau Wiesehügel	43168	
• **Bürgerhaus/Kultur**	Frau Otto	41977	
• **Museum**	Frau Schmidt	44403	
• **Schulsekretariat**	Frau Schneider-Held	42494	
• **Bürgerbüro**	Frau Schindler	4660/466100	
Fachbereich Finanzen			
• **Fachbereichsleiter**	Herr Bochmann	466-206	206
• **Bilanzen/Haushalt/Abschlüsse**	Herr Bochmann/ Frau Börngen	466-206 / 466-212	206 / 212
• **Kassenverwaltung**	Frau Leidner	466-209	209
• **Kasse**	Frau Korndörfer	466-208	208
• **Anlagenbuchhaltung/ Gewerbesteuern/Abgaben**	Frau Börngen	466-212	212
• **Mahnungen/Grundsteuern Soll-Stellungen**	Frau Friedemann	466-213	213
• **Wohnungsverwaltung**	Frau Trölitsch	466-208	208
Fachbereich Bauverwaltung			
• **Fachbereichsleiterin**	Frau Jesierski	466-108	108
• **Allg. Bauverwaltung**	Frau Weise	466-110	110
• **Hoch-/Tiefbau-/ Baukoordinierung/IT**	Herr Rätsch	466-101	101
• **Liegenschaften**	Frau Dangrieß	466-109	109
• **Gebäudemanagement/Versicherungen/Mieten/Pachten**	Frau Stiller	466-109	109
• **Ordnungsamt/Gewerbe**	Frau Winkler	466-106	106
• **Technische Beschaffung Ordnung/Sicherheit/Polizei Gemeindlicher Vollzugsdienst Fundbüro**	Herr Döppling	466-106	106
• **Leitender Mitarbeiter Bauhof**	Herr Saupe	41816	
• **Sachbearbeiterin**	Frau Bräutigam	41816	
• **Hausmeister Bürgerhaus**	Herr Martin	41977	
• **Hausmeister P.-G.-Schule**	Herr Förster	42494	

E-Mail-Adressen:

Bürgermeister / Sekretariat
- buergermeister@geithain.de
- rechnungspruefung@geithain.de

Zentrale Dienste/Finanzen
- kaemmerei@geithain.de
- meldeamt@geithain.de
- standesamt@geithain.de

Bau- und Ordnungswesen
- bauverwaltung@geithain.de

Allg. Sachgebiet
- Stadt@Geithain.de
- Fremdenverkehrsamt@geithain.de

Museum
- heimatmuseum.geithain@googlemail.com

Bibliothek
- bibo-geithain@t-online.de

Bürgerhaus
- buergerhaus@geithain.de

Kinder- und Jugendhaus

Schulen
- info@paul-guenther-schule.de
- grundschule-geithain@t-online.de
- iwg@saxony-international-school.de
- gs.narsdorf@t-online.de

Bauhof
- bauhof@geithain.de

Weitere Angaben entnehmen Sie bitte dem Telefonbuch!

Öffnungszeiten des Rathauses, Markt 11

Montag	08:00 – 12:00 Uhr
Dienstag	08:00 – 12:00 Uhr
	13:00 – 18:00 Uhr
Mittwoch	geschlossen
Donnerstag	08:00 – 12:00 Uhr
	13:00 – 17:00 Uhr
Freitag	08:00 – 12:00 Uhr

Bekanntmachungen der Stadt Geithain

Sitzungen im Monat April 2019

- **Technischer Ausschuss**
  Dienstag, den 02. April 2019, 18 Uhr, im Rathaus Geithain, Markt 11
- **Verwaltungsausschuss**
  Dienstag, den 09. April 2019, 18 Uhr, im Rathaus Geithain, Markt 11
- **Stadtrat**
  Dienstag, den 16. April 2019, 18 Uhr, im Rathaus Geithain, Markt 11

Hinweise zur Öffentlichkeit der Sitzungen sowie zur Tagesordnung für den Monat April 2019 entnehmen Sie bitte den Bekanntmachungstafeln.

Termine Amtsblatt Stadt Geithain 2019

Redaktionsschluss	Erscheinung	Redaktionsschluss	Erscheinung
13.05.2019	25.05.2019	19.08.2019	31.08.2019
	08.06.2019	16.09.2019	28.09.2019
	(Sonderdruck)	14.10.2019	26.10.2019
17.06.2019	29.06.2019	15.11.2019	30.11.2019
15.07.2019	27.07.2019	09.12.2019	21.12.2019

Bitte immer aktuell auf dem Deckblatt des Anzeigers oder auf der Homepage der Stadt Geithain nachschauen – Termine können auch abweichen.

Einladung

Liebe Seniorinnen und Senioren,
zu unserem Geburtstag des Monats lade ich Sie ganz herzlich für

Donnerstag, den 04. April 2019
14:30 Uhr

in die Caféteria
des Seniorenheimes „Am Stadtpark“
Hospitalstraße 9 ein.

Eingeladen sind alle, die im Monat März 2019 70, 75, 80 Jahre oder älter geworden sind.

Rückmeldungen zur Teilnahme bitte an 034341/466103.

Rudolph, Bürgermeister

Gratulation zu Gewerbejubiläen im April 2019

25-jähriges Jubiläum

Espig GmbH
Rathendorf 37, 04643 Geithain OT Rathendorf
Espig, Andreas Michael

Erd- und Verlegearbeiten

Bekanntmachungen der Stadt Geithain

Der Stadtrat der Stadt Geithain hat in seiner öffentlichen Stadtratssitzung am 26. Februar 2019 folgende Beschlüsse gefasst:

Beschluss-Nr.: 362/57/2019

Zustimmung zu überplanmäßigen Ausgaben für die Nutzungsänderung Schulgebäude Narsdorf in Grundschule und Hort in Höhe von 1.304.278,54 €.

Die Deckung der Gesamtausgabe in Höhe von 2.054.278,54 € erfolgt durch Einnahmen von Fördermitteln des Programmes „Vitale Dorfkerne und Ortszentren im ländlichen Raum“ in Höhe von 1.540.708,90 € und Eigenmitteln in Höhe von 513.569,36 €.

Die jährlichen Folgekosten bei Inbetriebnahme des Gebäudes werden auf 99.000,00 € geschätzt.

Abstimmungsergebnis:
Anzahl der Stadträte: 23 + 1
Anwesende: 19 + 1 Stimmberechtigte: 19 + 1
Dafür-Stimmen: 20, Dagegen-Stimmen: 0, Stimmenthaltungen: 0

Beschluss-Nr.: 363/57/2019

Zustimmung zum Vorgriff auf den Haushaltsansatz für den Haushalt 2019 zur Vergabe der Planungsleistungen zur Sanierung der Klassenräume und der Fachkabinette in der Paul-Guenther-Schule Geithain, Leistungsphasen 5 bis 8 der HOAI, in Höhe von 21.057,41 €.

Abstimmungsergebnis:
Anzahl der Stadträte: 23 + 1
Anwesende: 19 + 1 Stimmberechtigte: 19 + 1
Dafür-Stimmen: 20, Dagegen-Stimmen: 0, Stimmenthaltungen: 0

Beschluss-Nr.: 364/57/2019

Herr Daniel Naumann, Mitglied der Ortsfeuerwehr Ossa, wird für die nächsten Wochen, bis zur ordentlichen Wahl des Stadtwehrleiters, als kommissarischer Stadtwehrleiter eingesetzt.

Abstimmungsergebnis:
Anzahl der Stadträte: 23 + 1
Anwesende: 19 + 1 Stimmberechtigte: 19 + 1
Dafür-Stimmen: 16, Dagegen-Stimmen: 0, Stimmenthaltungen: 4

Beschluss-Nr. 365/57/2019

Die Bestellung von

Herrn Stadtrat Steffen Harzendorf
Herrn Stadtrat Ludbert Schmuck
Herrn Stadtrat Frank Kirschner

in die Verbandsversammlung des AZV Wyhratal bis zum Ende der Wahlperiode 2019.

Abstimmungsergebnis:
Anzahl der Stadträte: 23 + 1
Anwesende: 19 + 1 Stimmberechtigte: 19 + 1
Dafür-Stimmen: 20, Dagegen-Stimmen: 0, Stimmenthaltungen: 0

Der Technische Ausschuss hat in seiner Sitzung am 05.03.2019 folgende Beschlüsse gefasst:

Beschlusses Nr. 165/50/2019

Im Rahmen des Förderungsprogrammes Richtlinie kommunaler Straßen- u. Brückenbau, Teil B zur Instandsetzung und Beseitigung von Fahrbahnschäden sollen im Jahr 2019 Straßeninstandsetzungsmaßnahmen in Nauenhain, Dölitzsch sowie in der Lessingstraße und in der Louis-Petermann-Straße in Geithain durchgeführt werden.

Abstimmungsergebnis:
Anzahl der Mitglieder: 8 + 1
Anwesende: 7 + 1 Stimmberechtigte: 7+1
Dafür-Stimmen: 7, Stimmenthaltungen: 1, Dagegen: 0

Beschlusses Nr. 166/50/2019

Vergabe Planungsleistungen zum grundhaften Ausbau der Schillerstraße in Geithain, Leistungsphasen 5 - 8 der HOAI sowie die Bauüberwachung an das Planungsbüro Ingenieurgesellschaft Koch mbH, Wickershain 29e, 04643 Geithain.

Abstimmungsergebnis:
Anzahl der Mitglieder: 8 + 1
Anwesende: 7 + 1 Stimmberechtigte: 7+1
Dafür-Stimmen: 7, Stimmenthaltungen: 0, Dagegen: 1

Beschlusses Nr. 167/50/2019

Vergabe der Planungsleistungen zum grundhaften Ausbau eines Radweges von Geithain nach Mark Ottenhain, Leistungsphasen 1 - 4, Baugrunderkundung und Entwurfsvermessung an das Planungsbüro DATA-Trans Vermessungs- und Ingenieurbüro, Limbacher Straße 63, 09247 Chemnitz.

Der Beschluss steht unter dem Vorbehalt des Beschlusses des Stadtrates zur Zustimmung zum Vorgriff auf Mittel aus dem Haushaltsplan 2019.

Abstimmungsergebnis:
Anzahl der Mitglieder: 8 + 1
Anwesende: 7 + 1 Stimmberechtigte: 7+1
Dafür-Stimmen: 8, Stimmenthaltungen: 0, Dagegen: 0

Beschlusses Nr. 168/50/2019

Vergabe der Bauleistungen zur Modernisierung der Straßenbeleuchtung in Geithain Ortsteil Niedergräfenhain – im Rahmen der Förderrichtlinie EPLR-LEADER an die Firma FEST GmbH, Wolfslückenweg 27, 04654 Frohburg.

Der Beschluss steht unter dem Vorbehalt des Beschlusses des Stadtrates zur Zustimmung zum Vorgriff auf Mittel aus dem Haushaltsplan 2019

Abstimmungsergebnis:
Anzahl der Mitglieder: 8 + 1
Anwesende: 7 + 1 Stimmberechtigte: 7+1
Dafür-Stimmen: 8, Stimmenthaltungen: 0, Dagegen: 0

Der Verwaltungsausschuss der Stadt Geithain hat in seiner Sitzung am 12.03.2019 folgenden Beschluss gefasst:

Beschluss-Nr.: 70/48/2019

Zustimmung zum Vorgriff auf den Haushaltsansatz für den Haushalt 2019 – Vergabe der Bauleistung Aufarbeitung Fenster und Hauseingangstür Stadttor Geithain in Höhe von 10.094,40 Euro.

Abstimmungsergebnis:
Anzahl der Ausschussmitglieder: 8 + 1
Anwesende: 6 + 1 Stimmberechtigte: 6 + 1
Dafür-Stimmen: 7, Dagegen-Stimmen: 0, Stimmenthaltungen: 0

Bekanntmachungen der Stadt Geithain

Der Stadtrat der Stadt Geithain hat in seiner öffentlichen Stadtratssitzung am 19. März 2019 folgende Beschlüsse gefasst:

Beschluss-Nr.: 366/58/2019

Zustimmung zum Vorgriff auf den Haushaltsansatz für den Haushalt 2019 - Vergabe der Planungsleistungen zum Ausbau der Schillerstraße in Geithain, Leistungsphasen 5 - 8 und Bauüberwachung in Höhe von 53.013,88 €.

Abstimmungsergebnis:
Anzahl der Stadträte: 23 + 1
Anwesende: 20 + 1 Stimmberechtigte: 20 + 1
Dafür-Stimmen: 20, Dagegen-Stimmen: 0, Stimmenthaltungen: 1

Beschluss-Nr.: 367/58/2019

Zustimmung zum Vorgriff auf den Haushaltsansatz für den Haushalt 2019 für Bauleistungen zur Modernisierung der Straßenbeleuchtung in Geithain OT Niedergräfenhain in Höhe von 29.514,02 €.

Abstimmungsergebnis:
Anzahl der Stadträte: 23 + 1
Anwesende: 20+ 1 Stimmberechtigte: 20 + 1
Dafür-Stimmen: 21, Dagegen-Stimmen: 0, Stimmenthaltungen: 0

Beschluss-Nr.: 368/58/2019

Zustimmung zum Vorgriff auf den Haushaltsansatz für den Haushalt 2019 für Planungsleistungen zum Ausbau eines Radweges von Geithain nach Mark Ottenhain, Leistungsphasen 1 - 4, Baugrunderkundung und Entwurfsvermessung in Höhe von 12.031,21 €.

Abstimmungsergebnis:
Anzahl der Stadträte: 23 + 1
Anwesende: 20 + 1 Stimmberechtigte: 20 + 1
Dafür-Stimmen: 21, Dagegen-Stimmen: 0, Stimmenthaltungen: 0

Beschluss-Nr.: 369/58/2019

Den Abschluss eines Wegenutzungsvertrages (Kooperationsvereinbarung) zwischen der Stadt Geithain und der Deutschen Glasfaser Wholesale GmbH, Am Kuhm 31, 46325 Borken, zwecks Verbesserung der Breitbandversorgung im Stadtgebiet Geithain und den OT Wickershain.

Abstimmungsergebnis:
Anzahl der Stadträte: 23 + 1
Anwesende: 20 + 1 Stimmberechtigte: 20 + 1
Dafür-Stimmen: 21, Dagegen-Stimmen: 0, Stimmenthaltungen: 0

Beschluss-Nr.: 370/58/2019

Dem Antrag auf Befreiung von den Festsetzungen des Bebauungsplanes „Südhang“ in Geithain bzgl. der Abweichung von der überbaubaren Grundstücksfläche für die Errichtung eines Eigenheimes auf dem Flurstück 1113/39 der Gemarkung Geithain wird stattgegeben.

Abstimmungsergebnis:
Anzahl der Stadträte: 23 + 1
Anwesende: 20+ 1 Stimmberechtigte: 20 + 1
Dafür-Stimmen: 21, Dagegen-Stimmen: 0, Stimmenthaltungen: 0

Beschluss-Nr.: 371/58/2019

Vergabe der Lieferung der Schwimmbadroste für das Freibad Geithain an die Firma emco Bautechnik GmbH, Breslauer Straße 34-38, 49803 Lingen.

Für die Vergabe ist ein Vorgriff auf den Haushaltsansatz für den Haushalt 2019 in Höhe von 25.823,19 € zu tätigen.

Abstimmungsergebnis:
Anzahl der Stadträte: 23 + 1
Anwesende: 20 + 1 Stimmberechtigte: 20 + 1
Dafür-Stimmen: 21, Dagegen-Stimmen: 0, Stimmenthaltungen: 0

Bekanntmachung eines Interessenbekundungsverfahrens

Die Stadt Geithain schreibt die Trägerschaft von einem Schülerhort mit Ganztagsangebot in Geithain aus.
Die Stadt Geithain bittet Interessenten, Ihr Interesse an der Trägerschaft und dem Betrieb für den Schülerhort in Geithain auf einem städtischen Grundstück und einem städtischen Gebäude ab dem 19.08.2019 zu bekunden.
Es handelt sich um kein Vergabeverfahren gemäß VOL. Vielmehr endet das Auswahlverfahren in einem Betreibervertrag für den Schülerhort. Die Interessenten können ihre Bekundung jederzeit zurückziehen. Es können jedoch für die Beteiligung an der Interessensbekundung und das weitere Verfahren keine Kosten geltend gemacht werden.
Die Stadt Geithain behält sich vor, bei mangelnder Eignung aller Angebote das Verfahren abzubrechen.
Am Schulstandort Geithain soll der Um- und Erweiterungsbau an der Paul-Guenther-Schule ausgeführt werden. Im Zuge dieser Baumaßnahme wird in diesem Gebäude der Seitenflügel, wo der neue Schülerhort einziehen soll, errichtet.

I. Standort und Merkmale des zu betreibenden Hortes

A. Geithain, Schillerstraße 13

Mietfläche Gruppenräume:	ca. 262 m²
Geplante Platzzahl:	ca. 105
Betreuungsalter:	6 – 10 Jahre (1. – 4. Klasse)
Inbetriebnahme:	voraussichtlich zum Schuljahr 2019/2020 d.h. zum 19.08.2019, spätestens ab Bezugsfähigkeit der neuen Räumlichkeiten

Eigentümer des Grundstückes einschließlich des Gebäudes ist die Stadt Geithain.

Schullandschaft und Umgebung:
Im Stadtgebiet Geithain gibt es drei Grundschulen. Die Paul-Guenther-Grundschule in Geithain mit derzeit 120 SchülerInnen, an der auch der Hort angegliedert werden soll, die Grundschule Narsdorf im Ortsteil Narsdorf der Stadt Geithain mit derzeit 82 SchülerInnen. Neben diesen beiden Grundschulen gibt es auch die private International Primary School mit 78 SchülerInnen. Diese liegt in unmittelbarer Nähe der Paul-Guenther-Grundschule.
Direkt an der Paul-Guenther-Schule befindet sich die Turnhalle und die Schwimmhalle. Fußläufig erreichbar ist das Stadion. An der Grundschule Narsdorf befindet sich ebenso eine Turnhalle sowie ein Sportplatz.

Verpflegung:
Die Verpflegung der Hort-Kinder ist in den Speiseräumen geplant. In den Speiseräumen werden ebenso die Grund- und Oberschüler, die den gebundenen Ganztag bzw. die Mittagsbetreuung besuchen, verpflegt.

Ganztagsangebote:
Die Ganztagsangebote erfolgen gemäß Sächsische Ganztagsverordnung (SächsGTAVO). Der zuständige Träger des Hortes schließt mit der Grundschule eine Kooperationsvereinbarung ab.

II. Voraussetzungen/ Teilnahmebedingungen für die Betreibung des Schülerhortes

- Der Träger hat umgehend nach Erteilung des Zuschlages die Betriebserlaubnis gemäß § 45 SGB VIII zu beantragen und bei Vorlage unverzüglich der Stadt Geithain zu übergeben.
- Die Erhebung der Elternbeiträge und Festlegung der Betreuungszeiten richten sich nach der gültigen Satzung der Stadt Geithain. Des Weiteren sind die Elternbeiträge durch den Träger gegenüber den Eltern oder fördernden Institutionen selbstständig abzurechnen. Zu

Bekanntmachungen der Stadt Geithain

den Verpflegungskosten zählen neben den Verpflegungskosten im engeren Sinne auch die Ausgabe und das Vorbereiten der Essensausgabe sowie Nachbereitung der Essensausgabe und die Reinigung des Geschirrs und der Ausgabemöglichkeiten.
- Die Öffnungszeiten (ggf. Schließzeiten) sind bedarfsgerecht in Abstimmung mit der Stadt Geithain und dem örtlichen Träger der öffentlichen Jugendhilfe gem. § 5 SächsKitaG festzulegen.
- Der Träger ist zuständig für die Gewährleistung der Verpflegung der Kinder und ist für den Abschluss der entsprechenden Verträge verantwortlich. Der neue Träger ist verpflichtet, die Verpflegungskosten der Kinder separat mit den Eltern abzurechnen.
- Die Platzvergabe erfolgt durch den Träger.
- Es ist ein Nachweis der wirtschaftlichen und finanziellen Leistungsfähigkeit zu erbringen. Der Träger trägt alle Betriebskosten (Personalkosten und Sachkosten im engeren Sinn) die für die Betreuung der Kinder sowie für die Betreuung und den Betrieb der Einrichtung erforderlich sind. Die Stadt Geithain gewährt dem freien Träger einen Zuschuss für den Betrieb der Kindertagesstätte gemäß § 17 SächsKitaG. Die Förderung wird anhand der vorgelegten Haushaltsplanung und der abgerechneten Betriebskosten (unter Nutzung des Abrechnungsbogens der Stadt Geithain) und der zur Verfügung stehenden Haushaltsmittel ermittelt. Weiterhin ist eine langfristige Investitionsplanung bei der Stadt Geithain einzureichen.
- Die Verwaltungskosten werden pauschal festgelegt. Im Rahmen der Betriebskostenabrechnung sind die Nachweise über die Verwaltungskosten in der Stadt Geithain vorzulegen.
- Es handelt sich um eine Einrichtung, die mit ihrer Eröffnung in den Bedarfsplan aufgenommen und deren Finanzierung auf der Grundlage des SächsKitaG erfolgen wird. Der zukünftige Träger wird gem. § 17 SächsKitaG eine Vereinbarung über den Betrieb und die Finanzierung der Kindertagesstätte mit der Stadt Geithain abschließen.
- Der Träger übernimmt die Räume im Rahmen eines Mietvertrages. Er ist verpflichtet, beides in dem Vertragszweck entsprechenden baulichen Zustand zu erhalten und alle anfallenden Instandhaltungs- und Reparaturmaßnahmen unter den Vorgaben des § 11 SächsKitaG selbst durchzuführen. Die Mietvertragskosten werden gemäß § 14 SächsKitaG Bestandteil der Betriebskosten (Sachkosten im weiteren Sinn) der Einrichtung sein.
- Die Betriebsführung erfolgt auf Grundlage des SächsKitaG und des § 22 SGB VIII. Sie ist für Bildung und Erziehung und Betreuung von Kindern mit und ohne Behinderungen bis Ende der Grundschule zu konzipieren. Bewerber reichen mit den Bewerbungsunterlagen eine ausführliche Trägerkonzeption ein.
- Eine gemeinsame Besichtigung des Objektes ist vor Vertragsabschluss Bedingung.
- Der Träger sollte im Landkreis Mittelsachsen oder im Landkreis Leipzig ansässig sein.

III. Wertungsmerkmale

Die Entscheidungsfindung erfolgt auf der Grundlage der konzeptionellen Vorstellungen, der betriebswirtschaftlichen Aspekte bzw. der Einordnung des Trägers in die Trägerstruktur der Stadt Geithain.

IV. Benötigte Unterlagen

Für die Bewerbung sind folgende Unterlagen einzureichen:
- Motivation zur Bewerbung
- Beschreibung des Vereins, des Trägers oder der Gesellschaft mit Aufgaben mit Organigramm
- Leitbild und inhaltlicher Ausrichtung
- Aussagen zur Rechtsnatur des Antragstellers
- Ggf. Eintrag ins Vereinsregisters
- Ggf. Nachweis über die Anerkennung als freier Träger der Jugendhilfe
- Nachweis und Referenzen des Trägers bzgl. der fachlichen Leistungsfähigkeit zum Betrieb eines Hortes
- Auswertung der wirtschaftlichen Leistungsfähigkeit des Trägers auf Grundlage der Jahresabschlüsse zum Vorjahr
- Aussagen zu Arbeits- und Vertragsbedingungen für pädagogisches Personal inklusive Zusatzversorgung für die pädagogischen Mitarbeiter/-innen, Aussagen zur Tarifbindung, Angaben zum Tarifsystem, ggf. Einreichung Haustarifvertrag, Verpflichtungserklärung Zahlung von Mindestlohn
- Eigenmittelanteile laut § 17 SächsKitaG
- Einreichung der Kalkulation der Betriebskosten für 1 Haushaltsjahr
- Trägerkonzept und Vorstellungen
  - Stärken der Trägerschaft / Darstellung besonderer und innovativer Angebote und Leistungen
  - Beobachtungs- und Dokumentationsverfahren
  - Kooperationsvereinbarung mit Grundschule
  - Mitwirkung von Kindern und Eltern – Beschwerdemanagement
  - Aussagen zur Förderung von Kindern mit Eingliederungshilfe
  - Aussagen zu möglichen Kooperationspartnern
  - Teambildungs- und Teamentwicklungsmaßnahmen speziell während der Startphase unter Einbeziehung der Familien
- Aussagen über geplante Öffnungs- bzw. Schließzeiten
- Aussagen über geplante Ferienangebote (Öffnungszeiten während der Ferien, Angebote für die Kinder).
- Erklärung des Trägers, dass er die unter II. genannten Voraussetzungen für die Betreibung des Hortes, erfüllen wird.

V. Ausschlusskriterien

- Die Frist für die schriftliche Interessenbeurkundung ist nicht eingehalten worden. Träger, die diese Frist versäumt haben, können sich nicht mehr bewerben.
- Die Frist des Eingangs und der Umfang der Bewerbungsunterlagen wurden nicht eingehalten.
- Es ist ausreichend dazulegen, dass die Voraussetzungen zur Erteilung einer Erlaubnis für den Betrieb des Hortes gemäß § 45 SGB VIII erbracht und die genannten Bedingungen erfüllt werden.

VI. Weiteres Verfahren

Die Bewerbung einschließlich der aussagekräftigen Unterlagen ist bis zum **18.04.2019** schriftlich in der Stadt Geithain, Markt 11, 04643 Geithain in einem verschlossenen Umschlag mit der Aufschrift „Trägerschaft HORT- Geithain“ einzureichen bzw. einzusenden.
Interessenten können die Grundrisse sowie den Kennzettel für die Angebotsumschläge per E-Mail oder telefonisch bei der Stadt Geithain, Fachbereich Allgemeines Sachgebiet anfordern.

Ansprechpartner:	Frau Straßburger (Sachbearbeiterin Kindereinrichtungen)
Telefon:	034341 – 466 122
Email:	s.strassburger@geithain.de **oder**
Ansprechpartner:	Frau Steinbach (Sachgebietsleiterin Allgemeines Sachgebiet)
Telefon:	034341 – 466 210
Email:	s.steinbach@geithain.de

Die Stadt Geithain behält sich vor weitere Nachweise zu fordern. Es ist vorgesehen, dass die Bewerber im Stadtrat am 21.05.2019 die Möglichkeit erhalten, Ihr Konzept in einem 30-minütigen Einzelgespräch vorzustellen. Der Zuschlag soll in der Stadtratssitzung am 21.05.2019 erteilt werden.

Geithain, den 12.03.2019

F. Rudolph
Bürgermeister

Bekanntmachungen der Stadt Geithain

Haushaltssatzung der Stadt Geithain für das Haushaltsjahr 2019

Präambel

Aufgrund von § 74 der Gemeindeordnung für den Freistaat Sachsen (SächsGemO) in der jeweils geltenden Fassung hat der Stadtrat in der Sitzung am 22.01.2019 folgende Haushaltssatzung erlassen:

§ 1 Haushaltsplan

Der Haushaltsplan für das Haushaltsjahr 2019, der die für die Erfüllung der Aufgaben der Stadt Geithain voraussichtlich anfallenden Erträge und entstehenden Aufwendungen sowie eingehenden Einzahlungen und zu leistenden Auszahlungen enthält, wird festgelegt:

Im Ergebnishaushalt mit dem	
Gesamtbetrag der ordentlichen Erträge auf	11.698.684,00 EUR
Gesamtbetrag der ordentlichen Aufwendungen auf	12.346.047,00 EUR
Saldo aus den ordentlichen Erträgen und Aufwendungen auf	**-647.363,00 EUR**
Betrag der veranschlagten Abdeckung von Fehlbeträgen des ordentlichen Ergebnisses aus Vorjahren auf	0,00 EUR
Saldo aus den ordentlichen Erträgen und Aufwendungen einschließlich der Abdeckung von Fehlbeträgen des ordentlichen Ergebnisses aus Vorjahren (veranschlagtes ordentliches Ergebnis) auf	**-647.363,00 EUR**
Gesamtbetrag der außerordentlichen Erträge auf	898.300,00 EUR
Gesamtbetrag der außerordentlichen Aufwendungen auf	805.710,00 EUR
Saldo aus den außerordentlichen Erträgen und Aufwendungen (Sonderergebnis) auf	**92.590,00 EUR**
Gesamtergebnis auf	**-554.773,00 EUR**
Betrag der veranschlagten Abdeckung von Fehlbeträgen des ordentlichen Ergebnisses aus Vorjahren auf	0,00 EUR
Betrag der veranschlagten Abdeckung von Fehlbeträgen des Sonderergebnisses aus Vorjahren auf	0,00 EUR
Betrag der Verrechnung eines Fehlbetrages im ordentlichen Ergebnis mit dem Basiskapital gemäß § 72 Absatz 3 Satz 3 SächsGemO auf	1.089.650,00 EUR
Betrag der Verrechnung eines Fehlbetrages im Sonderergebnis mit dem Basiskapital gemäß § 72 Absatz 3 Satz 3 SächsGemO auf	0,00 EUR
veranschlagtes Gesamtergebnis auf	**534.877,00 EUR**

Im Finanzhaushalt mit dem	
Gesamtbetrag der Einzahlungen aus laufender Verwaltungstätigkeit auf	10.374.524,00 EUR
Gesamtbetrag der Auszahlungen aus laufender Verwaltungstätigkeit auf	10.118.547,00 EUR
Zahlungsmittelüberschuss oder -bedarf aus laufender Verwaltungstätigkeit als Saldo der Gesamtbeträge der Einzahlungen und Auszahlungen aus laufender Verwaltungstätigkeit auf	**255.977,00 EUR**
Gesamtbetrag der Einzahlungen aus Investitionstätigkeit auf	2.784.800,00 EUR
Gesamtbetrag der Auszahlungen aus Investitionstätigkeit auf	3.338.100,00 EUR
Saldo der Einzahlungen und Auszahlungen aus Investitionstätigkeit auf	**-553.300,00 EUR**
Finanzierungsmittelüberschuss oder -fehlbetrag als Saldo aus dem Zahlungsmittelüberschuss oder -fehlbetrag aus laufender Verwaltungstätigkeit und dem Saldo der Gesamtbeträge der Einzahlungen und Auszahlungen aus Investitionstätigkeit auf	-297.323,00 EUR
Gesamtbetrag der Einzahlungen aus Finanzierungstätigkeit auf	500.000,00 EUR
Gesamtbetrag der Auszahlungen aus Finanzierungstätigkeit auf	327.510,00 EUR
Saldo der Einzahlungen/ Auszahlungen aus Finanzierungstätigkeit auf	**172.490,00 EUR**
Saldo aus Finanzierungsmittelüberschuss oder -fehlbetrag und Saldo der Einzahlungen und Auszahlungen aus Finanzierungstätigkeit als Änderung des Finanzmittelbestands auf	-124.833,00 EUR
Veränderung des Bestandes an Zahlungsmitteln im Haushaltsjahr auf	**-124.833,00 EUR**

§ 2 Kreditaufnahmen für Investitionen

Der Gesamtbetrag der vorgesehenen Kreditaufnahmen für Investitionen und Investitionsförderungsmaßnahmen wird auf **500.000,00 EUR** festgesetzt.

§ 3 Verpflichtungsermächtigungen

Der Gesamtbetrag der Verpflichtungsermächtigungen zur Leistung von Investitionen und Investitionsförderungsmaßnahmen, der in künftigen Jahren erforderlich ist wird auf **3.120.000,00 EUR** festgesetzt.

§ 4 Höchstbetrag der Kassenkredite

Der Höchstbetrag der Kassenkredite, der zur rechtzeitigen Leistung von Auszahlungen in Anspruch genommen werden darf wird auf 1.500.000,00 EUR festgesetzt.

§ 5 Hebesätze

Die Hebesätze werden wie folgt festgesetzt:

für die land- und forstwirtschaftlichen Betriebe (Grundsteuer A) auf	350 vom Hundert
für die Grundstücke (Grundsteuer B) auf	420 vom Hundert
Gewerbesteuer	400 vom Hundert

§ 6 Übertragbare Planansätze

Folgende Planansätze 2019 werden für übertragbar erklärt:
- Lehr- und Unterrichtsmittel (Konten 427101/ 427500)
- Lernmittel (Konten 427102/ 427600)
- Instandsetzungsmaßnahmen (Konto 421120 - 421140)
- Beseitigung Winterschäden (Konto 422120)
- Aus- und Fortbildung Doppik (Konto 426102)
- Spenden Jugendarbeit (Produkt 3620.00/ Konto 431800)
- Nichtverbrauchte Spendenmittel (Konten 427100) bei den Produkten
  - Heimatpflege Narsdorf 2810.04
  - Heimatpflege Ossa 2810.05
  - Heimatpflege Rathendorf 2810.03
- Beratungsleistungen Erstellung Eröffnungsbilanz (Produkt 1113.01 Konto 443110)
- Erstellung Brandschutzkonzeptionen (Konto 443120)
- Beseitigung von Hochwasserschäden (Konten 511101 bis 511199)

Geithain, den 23. Januar 2019

.....

(Frank Rudolph - Bürgermeister) *(Siegel)*

Bekanntmachungen der Stadt Geithain

Die **Auslegung der beschlossenen Haushaltssatzung mit den dazugehörigen Anlagen** erfolgt in der Zeit vom **01. 04. 2019 bis 08.04.2019** für Dauer einer Woche in der Stadtverwaltung Geithain, Markt 11, 04643 Geithain, Zimmer 206 zu folgenden Dienstzeiten:

Montag	8.00 bis 12.00 Uhr
Dienstag	8.00 bis 12.00 Uhr und 13.00 bis 18.00 Uhr
Mittwoch	8.00 bis 12.00 Uhr
Donnerstag	8.00 bis 12.00 Uhr und 13.00 bis 17.00 Uhr
Freitag	8.00 bis 12.00 Uhr

Mit Bescheid des Landratsamtes Landkreis Leipzig vom 06. 03. 2019 hat die zuständige Rechtsaufsichtsbehörde die Gesetzmäßigkeit der Haushaltssatzung mit Haushaltsplan für den Haushalt 2019 bestätigt. Die in § 2 der Haushaltssatzung vorgesehene Kreditaufnahme wurde in voller Höhe genehmigt.

Bekanntmachungsordnung

Die vorstehende Öffentliche Bekanntmachung der Haushaltssatzung der Stadt Geithain für das Jahr 2019 wird hiermit öffentlich bekannt gemacht. Gemäß § 4 Abs. 4 Satz 1 der Sächsischen Gemeindeordnung (SächsGemO) gelten Satzungen ein Jahr nach ihrer Bekanntmachung als von Anfang an gültig zustande gekommen. Dies gilt nicht, wenn

1. die Ausfertigung der Satzung nicht oder fehlerhaft erfolgt ist,
2. Vorschriften über die Öffentlichkeit der Sitzungen, die Genehmigung oder die Bekanntmachung der Satzung verletzt worden sind,
3. der Bürgermeister dem Beschluss nach § 52 Abs. 2 SächsGemO wegen Gesetzwidrigkeit widersprochen hat,
4. vor Ablauf der in § 4 Abs. 4 Satz 1 SächsGemO genannten Frist
   a) die Rechtsaufsichtsbehörde den Beschluss beanstandet hat oder
   b) die Verletzung der Verfahrens- und Formvorschrift gegenüber der Stadt unter Bezeichnung des Sachverhalts, der die Verletzung begründen soll, schriftlich geltend gemacht worden ist.

Geithain, den 23.01.2019

Rudolph
Bürgermeister

Siegel

Impressum:

Herausgeber: Stadtverwaltung Geithain, **Verantwortliche für den redaktionellen Teil:** Stadtverwaltung Geithain, Frau Franke, Tel.: 034341/466103, Für Druckfehler wird keine Haftung übernommen.

Gesamtherstellung: Riedel GmbH & Co. KG – Verlag für Kommunal- und Bürgerzeitungen Mitteldeutschland, Gottfried-Schenker-Straße 1, 09244 Lichtenau/OT Ottendorf, Tel.: 037208 / 876100; info@riedel-verlag.de
Es gilt die Anzeigenpreisliste 2016.

Verteilung: Die Stadt Geithain mit ihren Ortsteilen verfügt laut Quelle Deutsche Post über 4016 Haushalte. Für die Verteilung der bewerbbaren Haushalte benötigt das beauftragte Verteilunternehmen Leipziger Rundschau 3793 Exemplare. Die nicht zur Verteilung kommenden Exemplare liegen an den Auslagestellen im Stadtgebiet zur kostenfreien Mitnahme aus. Damit wird für jeden Haushalt ein Exemplar zur Verfügung gestellt.

Hinweis an die Bürger der Stadt Geithain

Zur Wahlbenachrichtigung der Bürger der Stadt Geithain werden ab der Europawahl und den Kommunalwahlen am 26.05.2019 **A4-Kombiwahlbriefe** anstatt der Wahlbenachrichtigungskarten an die Bürger versandt.

Ihr Einwohnermeldeamt

Information für Garageneigentümer zum Standort in Geithain West

Die Stadt Geithain erhält jedes Jahr vom Versorgungsverband Grimma-Geithain die Rechnung über das Niederschlagswasser der versiegelten Flächen, insbesondere der Dachflächen der Garagen.
Dieses Entgelt wird umgelegt auf die privaten Garagenbesitzer.
Alle Garageneigentümer am Standort Geithain West, welche für ihre jährliche Rechnung zur Niederschlagswasser-Gebühr eine Einzugsermächtigung ausgestellt haben, erhalten für das Jahr 2019 keine extra Rechnung mehr.
Wer dies für das Jahr 2019 noch in Anspruch nehmen möchte, muss die ausgefüllte Einzugsermächtigung bis zum 16.04.2019 in der Stadtverwaltung abgegeben haben.
Für die Garageneigentümer, welche ihre Niederschlagswasser – Gebühr überweisen, wird wie bisher eine Rechnung ausgestellt wofür die Verwaltungsgebühr von 5,00 € erhoben wird.
Sollte sich der Betrag des Niederschlagwassers ändern, wird im Anzeiger der Stadt Geithain wieder informiert.

Bau- und Ordnungswesen

Zuschüsse für Vereine und Dorfgemeinschaften im Jahr 2019

Die Stadt Geithain hat in diesem Jahr finanzielle Mittel für Vereine und Dorfgemeinschaften im Haushalt eingestellt. Sollten Sie in diesem Jahr ein besonderes Projekt oder Fest planen, so können Sie gern dafür einen finanziellen Zuschuss bei der Stadt Geithain bis 31.05.2019 beantragen. Der Antrag sollte die Höhe des gewünschten Zuschusses, eine kurze Begründung, die Bankverbindung und eine Telefonnummer oder E-Mail-Adresse für eventuelle Rückfragen beinhalten.
Der Antrag ist an: Stadtverwaltung Geithain, Allgemeines Sachgebiet, Frau Steinbach, Markt 11, 04643 Geithain zu richten.

Über alle eingegangenen Anträge, auch über diese, die der Verwaltung bereits vorliegen, wird es ein Auswahlverfahren geben. In diesem Auswahlverfahren wird über den Zuschuss und dessen Höhe entschieden.

Allg. Sachgebiet

Geithain im Internet:
www.geithain.net

Bekanntmachungen der Stadt Geithain

Am Sonntag, dem 17.03.2019 löste ich mein Versprechen ein und fuhr in Begleitung von Frau und Herrn Petzold und den 12 Kindern des Nachwuchsblasorchesters Geithain, welche zu meinem Neujahrsempfang am 11. 01. 2019 im Bürgerhaus ihren ersten öffentlichen Auftritt hatten und meine Gäste mit ihrem Können begeisterten, ins Kino nach Limbach.

Wir schauten uns den neuen „Asterix“ Film an.

Danach ging es, wie versprochen, zu MC Donalds nach Chemnitz.

„Ich hatte ganz vergessen, wie viel Kinder so essen können“, es hat einfach nur Spaß gemacht.

Allen hat dieser Ausflug sehr gefallen und es gab prompt das Versprechen von den Kindern, weiterhin fleißig zu üben, um im nächsten Jahr erneut meine Gäste zum Neujahrsempfang mit ihrer Musik zu erfreuen. Ich freue mich drauf ….

Vielen Dank nochmal!

Rudolph
Bürgermeister

Senioren
Zum Geburtstag die besten Glückwünsche

Der Bürgermeister der Stadt Geithain gratuliert allen Geburtstagskindern und Ehejubilaren des Monats April ganz herzlich wünscht alles, alles Gute und vor allem Gesundheit.

Aufgrund der neuen Datenschutzverordnung werden keine Geburtstage oder Ehejubiläen mehr automatisch veröffentlicht.

Sollten Sie eine Veröffentlichung Ihres Jubiläums im Amtsblatt der Stadt Geithain wünschen, dann müssten Sie dies bitte schriftlich bei der Stadtverwaltung Geithain, Büro des Bürgermeisters, Markt 11, 04643 Geithain bekunden bzw. Ihr Einverständnis erklären.

Ihr Bürgermeister

Wir gratulieren …

Der Bürgermeister der Stadt Geithain gratuliert allen Eltern herzlich zur Geburt Ihrer kleinen Wonneproppen, wünscht alles Liebe sowie eine frohe und glückliche Zeit.

Das Licht der Welt erblickte:

Laetita Evolette Weber, geb. am 22.01.2019
Töchterchen von Nicole und Daniel Weber aus Geithain

Franz Baum, geb. am 05. 03. 2019
Söhnchen von Anne und Karsten Baum aus Geithain, OT Narsdorf

Anzeige(n)

Liegenschaften

Baugrundstücke

Baugebiet – „Kirschhöhe“ in Geithain
Attraktive Bauplätze für Einfamilienhäuser am Stadtrand von Geithain:

Es stehen noch 6 freie, vollerschlossene Baugrundstücke mit nachfolgenden Flurstücksnummern und Größe je Parzelle zur Verfügung.

Flurstücke

515/12	mit	818 m²	(Parzelle 4)
515/13	mit	623 m²	(Parzelle 3)
515/17	mit	788 m²	(Parzelle 5)
515/19	mit	711 m²	(Parzelle 7)
515/20	mit	679 m²	(Parzelle 8)

Grundstückskaufpreis: 95,00 €/m²

Flurstück

513/4	mit	2.187 m²	(Parzelle 11)

Grundstückskaufpreis: 85,00 €/m²

Baubeginn ist ab III. Quartal 2019 möglich.

Folgende Kriterien sind zu beachten:
Es sind nur Einzelbewerber pro Parzelle zulässig.
Die Reihenfolge der Bewerber richtet sich nach dem Posteingang.
Bauverpflichtung innerhalb von 5 Jahren ab Tag der Beurkundung des Kaufvertrages.

Stadtverwaltung Geithain
Ansprechpartner zu Baubedingungen
Herr Rätsch Tel. 034341/ 466-101
Ansprechpartner zu Verkaufsbedingungen
Frau Dangrieß Tel. 034341/ 466-109

Immobilienangebote

Bestandsimmobilie in Geithain, Robert-Koch-Straße

Verkauf der Flurstücke 969/4 und 969/5 der Gemarkung Geithain mit insgesamt 549 m², bebaut mit einem Garagenkomplex.
Es sind z. Z. 9 Garagen vermietet; Lagerräume leerstehend.
Gebäudebeschreibung: eingeschossiges Gebäude mit flachem Pultdach, nicht unterkellert, 9 Garagen und an den jeweiligen Giebelseiten Lagerräume.
Das Grundstück ist nicht erschlossen.
Ein aktuelles Verkehrswertgutachten liegt vor;.
Mindestkaufpreis: 24.500,00 €
Die Flurstücke werden nur als gesamtes Paket veräußert.

Bei Interesse richten Sie sich bitte an die Stadtverwaltung Geithain, Sachgebiet Liegenschaften Frau Dangrieß
Tel. 034341/ 466-109
Fax: 034341/ 466-221
E-Mail: r.dangriess@geithain.de

Das Bauamt informiert

Neues Trauzimmer im Zollhaus

In diesem neuen Trauzimmer können sich zukünftig die Brautpaare das „Ja-Wort“ geben.
Am 09. März 2019 fand bereits die erste Trauung statt.

Alle, die sich das schmucke Domizil einmal anschauen möchten, sind herzlichst zum „Tag der offenen Tür“ am **Samstag, dem 13. April 2019 zwischen 10 und 12 Uhr** eingeladen.

Ihr Bürgermeister

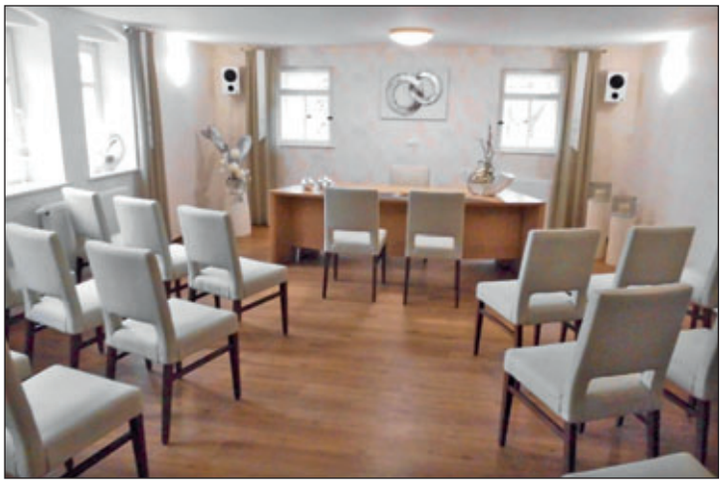

Foto: Y. Müller, 2019, „Trauzimmer im Zollhaus Geithain“

Anzeige(n)

Aus den Schulen

Welcome! Bienvenidos!

Am 16.03. 2019 öffnete die International Primary School ihre Türen für neugierige Besucher. Der Tag der offenen Tür zog viele Gäste in das neue Gebäude, welches bunt geschmückt erstrahlte. Auf den drei Etagen unserer Schule erwarteten die Besucher viele spannende Dinge. Im Eingangsbereich wurden die Besucher von Frau Bergmann, Frau Gruhle und Frau Köhn empfangen. Auf dieser Etage gab es für die Kinder einen Raum der Sinne, in dem sie verschiedene Dinge erfühlen, erriechen und ertasten konnten. Wer sich lieber kreativ betätigen wollte, konnte im Kunstraum Schlüsselanhänger und Osterschmuck basteln. Für das leibliche Wohl wurde im Eisbären- und Wolfszimmer gesorgt. Frau Marke unterstütze die IPSG durch ihren Schulkleidungsverkauf im Koalazimmer. In den Räumen der Freizeitbetreuung sorgte ein Angelspiel für viel Freude, während man beim Eierlauf oder Glücksrad den einen oder anderen Preis gewinnen konnte. In der obersten Etage stellten sich die GTA’s vor. Besonders viele Kinder zog es zu den verschiedenen Experimenten, die sie ausprobieren durften. Ein besonderes Highlight waren die drei Auftritte unserer Chor- und Tanzkinder, die für ihre Mühe tosenden Applaus und von der Schule ein kleines Geschenk erhielten. Frau Bergmann stellte den interessierten Besuchern unser Schulkonzept vor und beantwortete die vielen Fragen der Eltern. In einem weiteren Raum lagen unsere Schülerhefte und Bücher zur Ansicht aus. Viel Lob gab es auch für die Schüler, die kleine Führungen durch das Schulhaus anboten. Dabei erzählten sie den Besuchern von ihrem Alltag an der IPSG und der Funktion der einzelnen Zimmer. Besonderes Engagement für die Schule zeigten die Drittklässler. Aus Eigeninitiative sammelten sie Spenden für Rollos.

Trotz Regen und Sturm verließen alle die IPSG an diesem Tag mit vielen positiven Eindrücken. Ein großes Lob geht nochmals an die vielen fleißigen Helfer vor und hinter den Kulissen, ohne die dieser Tag nicht so erfolgreich gewesen wäre.

Vielen Dank für Ihre Unterstützung.

L. Stolze

Fotos: F. Müller, 2019 „Tag der offenen Tür“

Aus den Schulen

Internationales Gymnasium Geithain:

Ayleen ist beste Vorleserin im Landkreis Leipzig

Ayleen Hammer aus Niedergräfenhain, die am IGG die Klasse 6b besucht, ist ein absoluter Bücherwurm. Sie liest gern – und sehr gut. Im Februar hat sie den Kreisausscheid des Vorlesewettbewerbs gewonnen und tritt im April auf Bezirksebene an!

Wir sind stolz auf dich, Ayleen!

Klasse 6b

Internationales Gymnasium Geithain:

Schulmeisterschaften im Ballsport

Nahezu traditionell fanden in der letzten Schulwoche vor den Winterferien die Schulmeisterschaften in verschiedenen Sportarten statt.

Die Klassenstufen 5 und 6 wetteiferten im Völkerball um die besten Plätze und nach spannenden Spielen dominierte die Klasse 6a mit dem Gewinnerteam „Geithainer Stadtmusikanten“ sowie dem Zweitplatzierten „Mexo Mix“. Den dritten Platz belegte die Mannschaft „Toffiefe“ der Klasse 6b.

Korbleger und Positionswürfe führten in den Klassenstufen 7 sowie 8 zum erhofften Sieg im Basketball. Dabei zeigten 2 Teams schon in der Vorrunde ihre sehr guten basketballspezifischen Fertig- und Fähigkeiten. Die Teams „Freunde der Sonne“ (8b) und „Die Hotten Karotten“ (8a) lieferten sich demnach ein emotionales Finalspiel mit dem Sieg für das Team der Klasse 8b. Ähnlich aufregend konnte der 3. Platz im Basketballturnier an die Mannschaft „Cola“ der Klasse 7b vergeben werden.

Im Volleyball ermittelten die Klassenstufen 9–11 des Internationalen Gymnasiums und die Klassenstufen 11 und 12 des Internationalen Wirtschaftsgymnasiums ihre Platzierten. Die 50-Euro-Siegprämie wurde hier an das Team „Voigtländer“ der Klasse 12w übergeben. Mit nur einem Punkt Differenz belegte der Grundkurs „11g-R“ im Finale den zweiten Platz, gefolgt vom Team „Wolfang“ der Klasse 9b.

Sportfachschaft

Foto: Herr Rüdiger, 13.2.19 „Auftakt Schulmeisterschaften im Ballsport“

Foto: Herr Rüdiger, 13.2.19 „Sieger Basketball“

Foto: Herr Rüdiger, 13.2.19 „Sieger Völkerball“

Foto: Herr Rüdiger, 13.2.19 „Sieger Volleyball“

Aus den Schulen

Internationales Gymnasium Geithain:

Besuch aus Spanien

Seit mehreren Jahren führen wir Schüleraustausche mit Partnerschulen im Ausland durch. Die Austausche tragen dazu bei, fremde Länder, Menschen und Kulturen kennenzulernen, Sprachkenntnisse zu verbessern, gemeinsam zu lernen und Erlebnisse zu teilen. So sind Schüleraustausche von und nach Polen, Mexiko oder Ägypten schon fast Tradition. Mitte Februar besuchte nun eine Gruppe Neuntklässler aus Katalonien eine Woche lang das Internationale Gymnasium Geithain. Gemeinsam mit Schülern aus unserer Klasse 8a und 8b nahmen sie am Unterricht teil, unternahmen aber auch Ausflüge nach Dresden und Leipzig und verbrachten Zeit mit ihren Gastfamilien.

Unsere Achtklässler fahren im März zum Gegenbesuch und sind schon sehr gespannt auf den katalonischen Alltag.

M. Samaniego, Austauschverantwortliche am IGG

Internationales Gymnasium Geithain:

Ausflug zum Phänomenia nach Stollberg

Am Donnerstag (24.01.2019) waren die 5a und die 6b im Phänomenia. Dort erlebten wir viele großartige Sachen. Es gab zwei Workshops: „Wissenschaftliche Experimente“ und „Vulkane bauen“. Die Klassen wurden in zwei Gruppen eingeteilt und jeder konnte sich einen Workshop heraus suchen. Die Gruppe, die den Workshop „Wissenschaftliche Experimente“ gewählt hatte, ging zuerst in einen schönen großen Raum im Dachgeschoss. Die andere Gruppe schaute währenddessen die Ausstellung mit vielen Experimenten zum selbst Ausprobieren an. Im Workshop „Wissenschaftliche Experimente“ gab es vier Stationen, die jeweils ein Thema hatten. Man konnte eine Mini-Sonnenuhr basteln (Licht) oder eine Rakete, die man mit einem Strohhalm wegpusten konnte (Luft). Bei der dritten Station bastelten wir Kinder einen Flaschentaucher. Wenn man die mit Wasser gefüllte Flasche zusammendrückte, ging der Taucher unter und beim Loslassen stieg er wieder auf (Wasser). Bei der vierten Station schrieb man einen Buchstaben oder eine Zahl in verzogenem Format auf ein Blatt und stellte dann einen Zylinderspiegel in die Mitte. Dadurch konnte man das Geschriebene richtig erkennen (Optik).

Dann gingen die Kinder, die ihren Workshop beendet hatten, in die Ausstellung und der Workshop „Vulkane bauen“ fing an. Dort haben wir aus Mehlwasser und dünnem Papier Vulkane gebaut.

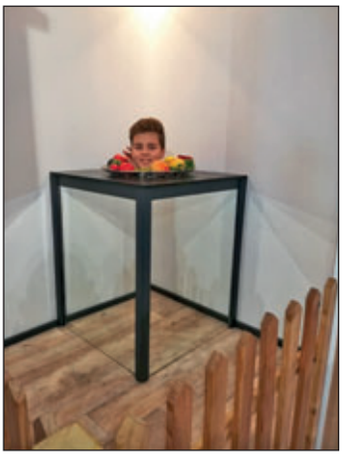

Zwischendurch haben wir im Bistro Mittag gegessen und gegen 13 Uhr fuhren wir alle zusammen mit dem Bus wieder zurück zur Schule. Der Besuch im Phänomenia hat allen sehr gefallen. Es war spannend zu erleben, was es für tolle Experimente gibt, die man ohne viel Zubehör durchführen kann.

Hannah, Klasse 5a

Fotos: Frau Klopfer, 24.01.2019 „Phänomenia“

Aus den Schulen

Internationales Gymnasium und Internationales Wirtschaftsgymnasium Geithain:

Projekt „Finanzielle Bildung für Jugendliche“

Für unsere Projektwoche mit fächerverbindendem Unterricht nutzten wir in diesem Jahr eine Kooperation zwischen dem Verein Geldlehrer e. V. und unseren Gymnasien. Vom 4. bis 8. Februar unterrichtete der Geldlehrer Herr Starke Schüler verschiedener Klassenstufen (Klassen 10–13) in dem Projekt „Finanzielle Bildung für Jugendliche“. Ansprechpartnerin von Schulseite war in dieser Woche Frau Voigt, die als Lehrerin mit Herrn Starke die Lernziele und –inhalte abstimmte.
Herr Starke arbeitet selbständig als Finanzberater und ist zertifizierter Geldlehrer. Diese arbeiten ehrenamtlich und bringen Praxisnähe in den Unterricht. Natürlich wurde keine Werbung für einzelne Unternehmen oder Produkte gemacht. Vielmehr standen finanzielle Fragen des Alltags im Mittelpunkt unserer Projektwoche. Themen rund um Zins und Zinseszins, Inflation, Finanzierung oder Altersvorsorge, die sonst nur kurz im Unterricht Platz finden, konnten hier alltagspraktisch erörtert werden:

- Wie funktioniert eine Kreditkarte? Welche Vor- und Nachteile hat sie?
- Ist eine 0%-Finanzierung wirklich eine 0%-Finanzierung?
- Was bedeutet Schufa-Eintrag?
- Welche Auswirkung hat die Inflation auf mein Leben?
- Was ist ein Rentenbescheid?

Mit Hilfe eines finanzmathematischen Rechners konnten die Schüler ihr Wissen anwenden und haben viele praxisnahe Beispiele für Raten, Zinssätze, Laufzeiten u. v. m. durchgerechnet. Den abschließenden schriftlichen Test haben die insgesamt 23 Teilnehmer des Projekts erfolgreich bestanden.

Unter dem Motto „Eine Investition in Wissen bringt immer noch die höchsten Zinsen“ (Benjamin Franklin) wollte Herr Starke den Schülern vor allen Dingen eine Grundlage schaffen, Geldentscheidungen künftig fundierter treffen zu können. Das Feedback fiel dazu auch sehr positiv aus, die Teilnehmer stuften das Projekt als nützlich für das spätere Leben und wichtig für ihr Berufsleben ein.
Wir bedanken uns recht herzlich bei Herrn Starke und freuen uns auf weiterführende Veranstaltungen!
Nähere Infos zum Verein: https://geldlehrer.org

C. Voigt, Lehrerin IGG/IWG

Grafik „Geldlehrer.jpg“
Quelle: https://geldlehrer.org

Anzeigentelefon: 037208/876-100

Internationales Gymnasium und Internationales Wirtschaftsgymnasium Geithain:

„Nicht vergessen – auf den Spuren der Opfer nationalsozialistischer Krankenmorde und Zwangssterilisation in Geithain“

Unter diesem Motto haben Schülerinnen und Schüler der Klassen 9 bis 11 der Internationalen Gymnasien Geithain ein Projekt zum Gedenken an Geithainer Opfer des NS-Regimes auf die Beine gestellt.

Zwischen 1933 und 1945 wurden hier nachweislich über 50 Bürger aufgrund psychischer und/oder körperlicher Behinderungen zwangssterilisiert, drei von ihnen sogar in einer der zentralen „Euthanasie“-Tötungsanstalten im Dritten Reich ermordet.

Ein halbes Jahr lang recherchierten die Schülerinnen und Schüler in Aktenbeständen des Staatsarchivs Leipzig, suchten den Kontakt zu Zeitzeugen, interviewten Geithainer und gestalteten zusammen mit der Künstlerin Karoline Schneider die Sonderausstellung „Nicht vergessen – ‚Euthanasie‘-Opfer aus Geithain“, welche vom 16. März bis 25. Mai 2019 für alle Interessierten kostenfrei im Heimatmuseum Geithain besucht werden kann. Dort findet am 29. März um 19 Uhr zusätzlich ein öffentlicher Vortrag von Geschichtslehrer Marcel Gut zum Thema statt.

Als Abschluss des Projektes werden im Sommer diesen Jahres Stolpersteine für die drei Opfer der sogenannten „Aktion T4“ an dem zuletzt bekannten Wohnort verlegt, bevor diese über verschiedene Heil- und Pflegeanstalten in die Gaskammern der Tötungsanstalten verschleppt wurden. Somit wird ihnen nicht nur eine Identität, sondern auch ein Platz in der kollektiven Erinnerung gegeben. Die Schülerinnen und Schüler leisten dadurch einen wesentlichen Beitrag zur Erinnerungskultur vor Ort und mahnen gleichzeitig davor, in welche menschlichen Abgründe Ausgrenzung, Rassismus und Fanatismus führen können.

Das Projekt ist eine Kooperation der Internationalen Gymnasien Geithain zusammen mit dem Geithainer Heimatverein, dem Flexiblen Jugendmanagement Landkreis Leipzig, dem Erich-Zeigner-Haus Leipzig und wurde finanziell unterstützt durch den Förderverein „Demokratisch Handeln“.

S. Roscher, Geschichtslehrer IGG/IWG

Fotos: Herr Roscher, 04.03.19 „Stolpersteine“

Kindereinrichtungen

„Fit for fun“ bei den „Little Stars“ Hortkindern

Mit einem leckeren gesunden Frühstück begannen täglich die Ferientage. Erwartungsvoll fieberten die Kinder jedem neuen Ferientag entgegen. Spannung, Sport und Spiel standen täglich auf dem Winterferienprogramm. Auch wenn Frau Holle Urlaub hatte ließen wir uns die Ferien nicht langweilig werden. Besondere Rituale, wie unser Herzenskreis zu Wochenbeginn, gehören schon seit längerem zum festen Bestandteil in unserem Tagesablauf.

Zu lustigen Wettspielen trafen wir uns mit den Kindern der International Primery School in der Mehrzweckhalle zum Kräfte messen, was bei allen Beteiligten auf große Begeisterung stieß. Auf ausgedehnten Wanderungen mit Rucksack und Gesang waren wir dem Frühling auf der Spur. Vieles gab es dabei zu entdecken und die Sinne der Kinder wurden vielfältig angeregt. Farben des Frühlings, die Wärme der Sonne und das Gezwitscher der Vögel… es war herrlich.

Nach diesen Aktivitäten freuten sich die Kinder auf Wellness, Entspannung und Knüppelkuchen am Lagerfeuer.

Auch in diesen Ferien konnten sich die Kinder auf zwei Ausflüge mit dem Bus freuen. Im Schloss Frohburg erlebten die Kinder eine historische Schulstunde und konnten nach einer Schatzsuche mit dem Schlossgeist Frohbi sich bei lustigen Wettspielen vergnügen. Ein großer Dank geht hiermit an Frau Jurzok und ihre Mitarbeiter des Schlosses für diesen sehr gelungenen Tag.

Fehlen durfte auch nicht unser Ausflug ins Spieleland nach Grimma. Wie im Fluge verging die Zeit, denn Badminton, Kletterwand, Trampolin springen und vieles mehr konnten die Kinder ausprobieren. Für alle Kinder waren es erlebnisreiche, interessante und lehrreiche Tage und wir freuen uns schon auf die nächsten Ferien.

Foto: I. Koch 2019 „Historische Schulstunde auf Schloss Frohburg“

Foto: I. Koch, 2019 „Spielhaus Grimma“

Foto: I. Koch, 2019 „Frühlingswanderung“

„Kita Wirbelwind … Helau… Helau… !!!“

Wie aufregend: Am 5.3.2019 „gingen“ wir, „Zwerge und Wichtel“ einmal „anders herausgeputzt“ in den Kindergarten.
Unsere Erzieherinnen erwarteten uns ganz gespannt und begrüßten uns mit:
„He ihr süßen Bienen, ihr niedlichen Marienkäfer, ihr frechen Spinnen und Piraten, ihr schlauen Mäuse und Füchse, ihr bunten Clowns“, „Los geht´s mit der Faschingsparty“.
Wir „schwangen unser Tanzbein“ zur fetzigen „Schnuller-Disco-Musik“, wir sausten die Rutsche hinab und hatten viel Spaß im Bällebad.
Ja, ihr echten Bienen & Co, „das“ kennt ihr sonst gar nicht ☺.

Natürlich gab’s für uns Partymäuse zwischendurch eine Stärkung, „logo“, da durften Brezeln, Gummitiere, Pfannkuchen nicht fehlen.

„Huch“… mit „tam, tam“ kamen uns auch die großen Kindergartenkinder besuchen. Sie brachten Popcorn mit und waren genauso schick verkleidet … starke Feuerwehrmänner, hübsche Prinzessinnen und gute Feen.

Liebe Eltern! Wir danken euch für die phantastischen Kostüme, die leckeren Naschereien und somit für diesen tollen Faschingstag.

Und nun, so denken wir, haben wir den farbenfrohen Frühling eingeladen zu bleiben.

Wir wünschen allen eine sonnige Frühlingszeit und im April einen fleißigen Osterhasen. Bis bald!

Ivonne Rätsch und das Team der Kindertagesstätte „Wirbelwind“.

Bild: Y. Rätsch, 2019 „Helau in der Kita Wirbelwind“

Geithain im Internet: www.geithain.net

Kindereinrichtungen

Wir lernen spielend – Fit für die Schule

Entdeckerfreude und Lernlust helfen unseren ABC-Schützen der Fremdsprachenkindertageseinrichtung „Little Stars“ optimal auf Grundschule und Hort vorbereitet zu sein. So gelingt der Übergang ganz leicht, „spielend leicht“.
Dabei unterstützen wir die Kinder im Schulvorbereitungsjahr auf vielfältige Weise mit unseren Bildungsangeboten. Als Grundlage dient der Sächsische Bildungsplan, dessen Bildungsbereiche mit den Inhalten des Lehrplans in der Grundschule ineinander greifen. Im Vordergrund steht die Stärkung der Kompetenzen der Kinder durch „lernendes Spielen“. Als Erziehungspartner gestalten wir dazu eine anregende Lernumgebung und handeln situationsorientiert nach den aktuellen Bedürfnissen der Kinder. Alle Entwicklungsbereiche werden berücksichtigt und durch Angebote gefördert. Ein großes Augenmerk liegt auf dem eigenständigen Erkunden der Umwelt und einer angemessenen Unterstützung durch die Erzieherinnen.
Das letzte Kindergartenjahr ist voller spannender Projekte und Angebote, welche bereits durch eine Erzieherin aus dem Hort begleitet werden. Wöchentlich lernen die Kinder spielerisch in ihren „Lernbärheften“ Mengen zu erkennen, logisches Denken und Schwungübungen durchzuführen. Bei Ausflügen in die Umgebung erkunden sie ihre Heimat und erfahren Wissenswertes über Gebäude, Plätze und Orte. Manchmal eröffnen sich auch „geheime Einblicke“, die nicht jedem gewährt werden.
Ein großes Ereignis ist die Lesenacht im März. An diesem Abend stellen die Kinder ihre Lieblingsbücher vor, lauschen Geschichten und erleben weitere tolle Sachen bis zum nächsten Morgen. Mit regelmäßigen Besuchen der Bibliothek Geithain wecken wir die Lust auf Bücher und das Lesen lernen. Die Mädchen und Jungen sind immer sehr aufgeregt, sich wieder neue Bücher auszuleihen, um sie im Kindergarten gemeinsam anzuschauen, sie zu lesen oder aus ihnen vorgelesen zu bekommen.
Auch unser aktuelles Projekt im Rahmen des Bundesprogramms „Sprachkita“ trägt zur Förderung der Lernfreude bei: „Wuppi“ kommt zu Besuch und nimmt die Kinder mit auf eine abenteuerliche Reise ins „Gut-Zuhören-Land“.
Seit Februar gehen die zukünftigen Erstklässler in den ABC-Klub der Paul-Guenther-Schule und drei Kinder zum Begegnungsnachmittag der International Primary School IPS. Zusammen mit der Lehrerin lernen sie alles Wichtige zum Start kennen und können sich bei der Arbeit im Klassenzimmer schon einmal wie richtige Schulkinder fühlen.
Auf das Zuckertütenfest mit ihren Eltern und Geschwistern als Höhepunkt und Abschluss der Kindergartenzeit sind die Kinder schon sehr gespannt und fiebern diesem Tag entgegen. Wie groß sind die Zuckertüten wohl in diesem Jahr gewachsen?

Norma Höhle, Erzieherin ABC-Gruppe

Bilder: I. Koch, 2019 „Wir lernen spielend – Fit für die Schule“

Vereinsnachrichten

FSV Alemannia Geithain

kommende Veranstaltungen/Spiele:

Sa. 30.03.2019 **10.00Uhr E-Junioren**
FSV Alemannia Geithain –
SV Klinga-Ammelshain 2

So. 31.03.2019 **09.00Uhr F-Junioren**
FSV Alemannia Geithain – Otterwischer SV

10.00Uhr D-Junioren
FSV Alemannia Geithain – SV 1863 Belgershain

10.30Uhr A-Junioren
SpG Bad Lausick / Geithain – SV Aufbau Waldheim

14.00Uhr Herren
FSV Alemannia Geithain – TSV Großsteinberg

Sa. 06.04.2019 **10.00Uhr F-Junioren**
FSV Alemannia Geithain – TSV Großsteinberg

10.00Uhr E-Junioren
FSV Alemannia Geithain –
SpG Regis-Breitingen / Serbitz-Thräna

So. 07.04.2019 **10.30Uhr C-Junioren**
SpG Bad Lausick / Geithain / Neukirchen –
SV Naunhof 1920

15.00Uhr Herren
FSV Alemannia Geithain – SV Chemie Böhlen

Sa. 13.04.2019 **10.00Uhr E-Junioren**
FSV Alemannia Geithain – SG Deutzen/Ramsdorf

10.30Uhr B-Junioren
SpG Bad Lausick / Geithain –
SV Eintracht Leipzig-Süd

So. 14.04.2019 **09.00Uhr F-Junioren**
FSV Alemannia Geithain – SV 1863 Belgershain F1

10.00Uhr D-Junioren
FSV Alemannia Geithain – Hohnstädter SV

10.30Uhr A-Junioren
SpG Bad Lausick/Geithain –
SG Dürrweitzschen/Mutzschen/Nerchau

15.00Uhr Herren
SpG Geithain II / Kohren-Sahlis II –
SpG Elstertrebnitz / TuS Pegau II

So. 28.04.2019 **15.00Uhr Herren**
FSV Alemannia Geithain – SV Blau-Weiß Deutzen

Zur aktuellen Saison 2018/2019 nimmt der FSV Alemannia Geithain im Nachwuchsbereich wieder in allen Altersklassen (A-, B-, C-, D-, E1-, E2- und F-Junioren) am Wettkampfbetrieb teil. Des Weiteren bestreiten unsere G-Junioren Freundschaftsspiele. Die Sportgruppe, Kinder von 2-4Jahren, wird aufrechterhalten. Für den Trainings- und Spielbetrieb werden jederzeit sportbegeisterte Jungen und Mädchen der Jahrgänge 2000 - 2016 gesucht.
Im Männerbereich spielt unsere 1.Mannschaft in der Kreisoberliga des FVMLL. Die 2. Männermmannschaft agiert in Spielgemeinschaft mit Kohren-Sahlis II und unsere „Alte Herren“ bestreiten Freundschaftsspiele.
Zur reibungslosen Absicherung des Trainings- und Spielbetriebes werden noch Übungsleiter/Betreuer gesucht. Das können neben ehemaligen oder noch aktiven Spielern auch Eltern und Großeltern sein, die einfach Spaß und Lust am Fußball spielen mitbringen. Bitte einfach Kontakt mit unserem Verein aufnehmen, www.alemannia-geithain.de, fsv-alemannia.1990@freenet.de oder über den **Nachwuchsleiter Andreas Heider**, Tel. 0157-72586834.

!!! Frauen am Ball !!!

Alemannia hat eine Frauenmannschaft und sucht weiter Verstärkung. Wenn du dich angesprochen fühlst, dann melde dich einfach bei uns. Das Training findet freitags von 17.30Uhr bis 19.00Uhr im Henning-Frenzel-Stadion statt. Wir freuen uns auf dich.

Kontakt: Grit Sander, 0178-5371207

Abteilung DART

„GAME ON“ heißt es nicht nur im Ally Pally in London bei der Darts WM, sondern nun auch im AlemannenTreff in Geithain, Dienstag und Freitag jeweils von 18.00Uhr - 20.00Uhr. Eine Darts Legende hat die Profikarriere beendet und neue Spieler drängen sich auf. Warum soll nicht auch einer aus Geithain kommen? Also legt die Fernbedienungen, Spielkonsolen und eure Frauen oder Männer beiseite und kommt zum DART ins Henning-Frenzel-Stadion Geithain. Willkommen ist jeder der Spaß an dem Sport hat und gern unter duften Leuten ist. Also lasst uns die Spiele beginnen oder wie man im DART sagt: „GAME ON“.

Kontakt: Nico Sander, 0178-1451807

Vereinsnachrichten

Seefahrt der MS „Geithain“ gefiel

Die MS „Geithain“ ist wieder im Heimathafen angekommen – sprich, die Matrosen und sonstigen Gäste sind von Bord, die Aufbauten und Deko für eine lustige Schifffahrt abgebaut und verstaut. Doch das „Aloha he – der GCC auf hoher See“ wird hoffentlich bei vielen Gästen nachklingen und in guter Erinnerung bleiben. Immerhin sorgten die Februarprogramme – für den Weiberfasching, die Abendveranstaltung und den Seniorenkarneval in unterschiedlichsten Programmpunkt-Kombinationen und -längen gestaltet – für gute Stimmung im gut besuchten Bürgerhaus. Das diesjährige Prinzenpaar Isabel I. und Daniel I. führte souverän als Seefahrtsurlauber durch das über zweistündige Programm. Der Mix aus Garde- und Showtänzen – von kleinen Matrosen über Tänzerisches auf dem Meeresgrund bis zu Piraten und dem abschließenden Kirschbuben-Event in den Tiefen des Ozeans – wurde mit Beifallsstürmen quittiert. Neues – wie der Liveauftritt einer Gruppe, unterstützt von Akkordeon, Gitarre und Keybord, bei dem es um Kritisches in der Stadtpolitik ging – kam ebenso an wie das Wiedersehen mit alten Bekannten – namentlich Jason Rambo und sein Kumpel oder die flotten singenden Damen der Lila-Garde seien da genannt. Es gab kleine Theaterszenen einer Piratencrew im Gasthaus oder von Beteiligten an einer Seenotrettungsübung, Sketche zu Reiseeindrücken auf der Kreuzfahrt oder einen Dialog im Fahrstuhl des Schiffes. Und auch ein Wiedersehen mit dem Ehepaar, das im Novemberprogramm eine solche Reise gebucht hatte und sich nun auf dem Sonnendeck mit Kellner widerfand, sorgte für zahlreiche Lacher. Zwei Meuterer, die der Kapitän der MS „Geithain“ bei einer früheren Tour auf einer einsamen Insel abgesetzt hatte, wussten mit ihren gesanglichen Wünschen zu heiklen Themen der Stadt – sprich Ladenschließung des einstigen Konsums, der Feuerwehrarbeit, den Tierparknöten oder dem Schwund an Gaststätten – zu gefallen.

Foto: K. Seidel, 2019 “Die Kirschbuben stellten die Tiefseeunterwasserwelt bildlich dar“

Foto: K. Seidel, 2019 „Schlussbild des Showtanzes der Roten Garde“

Foto: K. Seidel, 2019 “Ein Ehepaar auf dem Sonnendeck der MS „Geithain“: Ron Herold, Marco Christen und Marco Berger (v.r.n.l.)

Nun also ist das Thema Fasching erst einmal abgehakt, zumindest für die Gäste. Im Geithainer Carneval Club dagegen heißt es wie immer: Nach der Saison ist vor der Saison. Präsident Jan Seitz kündigte deshalb an: „Wir werden uns im Verein am 30. März zusammenfinden und dabei wird auch schon das Thema für die neue – dann unsere 33. - Saison fixiert.“

Thomas Lang

Anzeige(n)

Vereinsnachrichten

Baumpflanzaktion in der Gartenanlage

In der Mitgliederversammlung des Kleingartenvereins "Frohe Zukunft" Geithain wurde einstimmig der Beschluss gefasst, eine Reihe von Obstbäumen zu pflanzen. Die Mitglieder wollen damit auf den Rückgang von Obstgehölzen in der Anlage reagieren. Außerdem soll auf den Schwund von Insekten aufmerksam gemacht werden. 5 Äpfel-, 3 Birnen- und 2 Pflaumenbäume wurden im Rahmen eines Arbeitseinsatzes in verschiedene Gärten gepflanzt. Später sollen noch einige Gehölze, wie z. B. Sommerflieder hinzukommen. Auch wollen wir weitestgehend auf den Einsatz von Giften und Pestiziden verzichten. So wollen wir als Kleingärtner unseren Beitrag für die Natur leisten, durch Bewegung an der frischen Luft etwas für unsere Gesundheit tun und am Ende selbsterzeugtes frisches Obst und Gemüse verzehren.

Schmuck, Vorsitzender

Bild: L. Schmuck, 2019 „Die Mitglieder Tilo Denecke, Klaus Mannewitz und Wilfried Herrschelmann beim Pflanzen der Obstbäume“

Kleingarten sucht kleine Gärtner

Nun ist es endlich Frühling geworden. Alle Menschen – oder sagen wir die Meisten – wollen nun raus an die frische Luft und in die Natur. Eine gute Gelegenheit dazu ist die Bewirtschaftung eines Kleingartens.
In unserer Anlage des Gartenvereins „Frohe Zukunft“ e. V. sind zurzeit 2 Gärten frei. Sie können sofort gepachtet werden. Die Kosten belaufen sich auf etwa 35 Euro pro Jahr.
Wer mal in die Kleingärtnerei reinschnuppern möchte, meldet sich unverbindlich bei mir (Tel. 41525) oder bei jemanden in der Anlage.

Schmuck, Vorsitzender

Der **Kleingartenverein „Frohe Zukunft“ Geithain** gratuliert im Monat April 2019 seinen Mitgliedern

Frau Ilona Quade und
Herrn Roy Schreyer

recht herzlich zum Geburtstag und wünscht Gesundheit und weiterhin alles Gute.

Schmuck, Vorsitzender

Kulturelles

Kulturkalender Stadt Geithain April 2019

03. April 14.00	**Bürgerhaus** Seniorensport mit Physiotherapie Ines Kupfer
05. April 19.30 Uhr	**Bürgerhaus** Kabarett mit den academixern Karten im Bürgerbüro, Tel. 034341 466 100
07. April 15.00	**Bürgerhaus** Frühjahrskonzert des Geithainer Musikvereins
10. April 14.00 Uhr	**Bürgerhaus** Seniorennachmittag
19:30 Uhr	**Raum der jungen Gemeinde im Pfarrhaus der Nikolai-Kirche** Fachgruppe Numismatik des Geithainer Heimatvereins Sächsische Landesmünzstätte von Freiberg bis Dresden – Muldenhütten
11. April 19.00 Uhr	**Bürgerhaus** Muss Strafe sein? Elternkurs mit FabiMobil
12. April 17.00 Uhr	**Stadtbibliothek** Die langen Jahre der Vergangenheit Tierarzt Dr. Johannes L. Werner liest aus seinem Erinnerungsband Eintritt 5 €
17. April 14.00 Uhr	**Bürgerhaus** Seniorennachmittag
24. April 15.00 Uhr	**Bürgerhaus** Tanztee mit Harry & Frank – Eintritt 7 €
18.30 Uhr	**Restaurant “Athen”** Herr Dr. Thomas Arnold spricht zum Thema: Die Bedeutung der Münzstätte Freiberg für die Münzprägung in Sachsen.
30. April 18.30 Uhr	**Marktplatz / Stadion** Maibaumsetzten auf dem Markt mit der Freiwilligen Feuerwehr Geithain und dem Blasorchester des Geithainer Musikvereins zum Walpurgisfest im Stadion
01. Mai 10.00 Uhr	**Rathendorf** Maibaumsetzen am Spritzenhaus

Veranstaltungen auch unter www.kultur-leipzigerraum.de

Terminmeldungen für Kulturkalender des Amtsblattes und Internet der Stadt Geithain an:
Stadtverwaltung, Frau Ines Franke i.franke@geithain.de
Stadtbibliothek, Frau Ramona Kratz bibo-geithain@t-online.de

Fragen und Anregungen werden Sie los bei: Allgemeines Sachgebiet / Kultur, Frau Jessica Otto, stadt@geithain.de, Tel: (034341) 4 19 77

Vereinsnachrichten

12. April Stadtbibliothek Geithain um 17.00 Uhr

Die langen Jahre der Vergangenheit

Tierarzt Dr. Johannes L. Werner liest aus seinem Erinnerungsband

Er hat giftige Schlangen von Ost- nach Westberlin geschmuggelt, einen Beutel Kakerlaken in einem Polizeirevier ausgeschüttet, zahlreiche „tierische“ Begegnungen er- und überlebt, dabei mit dem System der DDR seine liebe Not gehabt, eine Familie gegründet und ohne nennenswerte handwerkliche Fähigkeiten nicht ganz katastrophenfrei ein Haus gebaut.

Die Rede ist von dem Tierarzt Johannes L. Werner. Begleiten Sie ihn durch sein Studium der Veterinärmedizin, die Reservistenausbildung, die Zeit des Berliner Mauerbaus und zahlreiche Abenteuer als Tierarzt mit kleinen und großen Patienten. Denkwürdige Reisen, der ewige Kampf mit den Behörden, ein angeschossener russischer Soldat vor der Haustür, nächtliche Tauchgänge … und nach einer zusätzlichen Heilpraktiker-Ausbildung saßen manchmal sogar Mensch und Schäferhund friedlich nebeneinander in seinem Wartezimmer in Langenleuba-Niederhain.

Eine spannende Lebensgeschichte zum Mitlachen, Mitleiden und manchmal auch einfach nur Kopfschütteln!

12. April 2019, Stadtbibliothek Geithain, 17.00 Uhr, Eintritt 5 €

Kartenverkauf in der Stadtbibliothek Geithain. Um Reservierung wird gebeten!
Tel. 034341 43168
bibo-geithain@t-online.de

Norwegische Osterüberraschung im Bürgerhaus

Was könnte es außer bunten Schokoladenostereiern und goldenen Osterhasen an und um Ostern noch Spannendes zu finden und entdekken geben? Welche Überraschung erwartet uns in Geithain?
Wer das herausfinden möchte, muss sich nur trauen, zwischen Karfreitag und Ostersonntag im Bürgerhaus vorbeizuschauen!
Wir bekommen Besuch aus der 3000-Einwohner-kleinen Insel Flekkerøy in Norwegen. 34 junge Menschen haben sich ein Jahr lang auf eine besondere Herzens-Reise um Glauben und Vertrauen begeben. Jetzt setzen sie diese Reise fort, um mit uns hier in Geithain zu teilen, was sie an Erfahrungen, Gedanken und fröhlichen Nachrichten gesammelt haben, vor allem mit Jesus.
Die Gruppe hat sich ein kreatives und vielseitiges Programm überlegt, bei dem sicher für jeden etwas dabei sein wird:

Veranstaltet wird das Ganze von einem jungen Geithainer Verein mit dem Namen „Impact e.V.“ Die Veranstaltungen sind eine gute Gelegenheit, auch mehr über Impact zu erfahren. Der Eintritt ist frei.
Also: Herzliche Einladung an alle, die sich überraschen lassen wollen; an alle, die im Leben unterwegs sind, an alle Neugierigen, Kritischen und Hinterfragenden. Und auch an diejenigen, die einfach kurz vorbeischauen, um eine Runde auf der Hüpfburg zu springen oder etwas vom norwegischen Buffet zu kosten.
Für weitere Informationen über die Veranstaltungen und über den Verein finden Sie unter: impact-geithain.de. Hier ist auch ein Video von den Norwegern!

Anzeige(n)

Kulturelles

Anzeige(n)

Wissenswertes

Hoch vom Sofa! match it - Projektaufruf

Macht mit und holt Euch die Beratung zur Hoch vom Sofa! match it

Jetzt sind wieder Eure Ideen gefragt, mit denen Ihr Euch einmischen und etwas verändern wollt. Was fehlt Euch in Eurem Ort, in Eurer Schule, in Eurem Jugendclub?

Ihr seid **Jugendliche zwischen 12 und 18 Jahren** aus einer eher ländliche Region Sachsens, dann heißt es für Euch und eure erwachsenen Begleiter: Hoch vom Sofa!

Dafür bieten wir Unterstützung bei der Projektplanung, Sponsorenfindung und verfünffachen die von Euch aufgebrachte Summe. Wenn euer Projekt ausgewählt wird, erhaltet ihr eine Förderung bis maximal 2.500 Euro.

Hoch vom Sofa! match it So geht's:

1. **Ihr seid eine Gruppe von Jugendlichen, trefft Euch regelmäßig und habt eine oder mehrere Projektideen!**
   Ein gutes Projekt begeistert, macht Spaß und ist spannend. Viele sind daran beteiligt, niemand wird ausgeschlossen und es ist von Jugendlichen für Jugendliche.

2. **Sucht Euch einen Projektpartner!**
   Ihr braucht ein „Dach", unter dem euer Projekt stattfindet. Das kann ein Verein oder die Gemeinde sein, in der ihr wohnt, beispielsweise ein Sportverein oder ein Jugendclub.

3. **Ihr habt eine Idee, wer euch finanziell unterstützen kann, oder habt bereits ein kleines Budget.**
   Mit Hoch vom Sofa! match it baut ihr euch ein größeres Unterstützernetzwerk und wir geben die Summe mal 5 für euer Projekt dazu.
   Beispiel 1: Ihr wollt den Jugendclub renovieren. Eure Gemeinde stellt dafür 500 Euro zur Verfügung, wir machen daraus 2500 €.
   Beispiel 2: Ihr wollt ein Event von Jugendlichen für Jugendliche organisieren und habt bereits 100 € gesammelt. Ihr fragt bei einem Verein oder eurem Bürgermeister an, ob er bereit ist, euer „Dach" zu sein. Wir machen dann daraus 500 Euro.

4. Meldet Euch beim Hoch vom Sofa!-Team, erzählt uns was ihr vorhabt und stellt Eure Fragen.
   Edda Laux, Tina Jakubowski, Marion Coupiac
   Deutsche Kinder- und Jugendstiftung gemeinnützige GmbH (DKJS)
   Standort Sachsen
   Bautzner Str. 22 HH
   01099 Dresden
   Tel.: (0049) 0351 - 320 156 55 /-28 /-58
   Fax: (0049) 0351 - 320 156 99
   edda.laux@dkjs.de
   tina.jakubowski@dkjs.de
   marion.coupiac@dkjs.de www.hoch-vom-sofa.de

5. **Lasst Euch vor Ort beraten und konkretisiert gemeinsam mit uns Eure Projektidee.**

6. **Erstellt einen Projektplan!**
   Legt gemeinsam mit uns und Eurem Projektpartner Aufgaben, Verantwortlichkeiten und Termine fest! Wer macht was bis wann und mit wem? Überlegt Euch, wie viel Geld Ihr braucht und wofür.

Stark im Land – Lebensräume gemeinsam gestalten der Deutschen Kinder- und Jugendstiftung (DKJS) wird gefördert durch das Sächsische Staatsministerium für Soziales und Verbraucherschutz. Diese Maßnahme wird mitfinanziert durch Steuermittel auf der Grundlage des von den Abgeordneten des Sächsischen Landtages beschlossenen Haushaltes.

Wissenswertes

Hoch vom Sofa! match it – Beipackzettel zum Projektaufruf

Beipackzettel zum Projektaufruf

Wer kann eine Förderung bekommen?

- ✓ Bei Hoch vom Sofa! können sächsische Jugendliche im Alter zwischen 12 und 18 Jahren ihre Ideen einreichen.
- ✓ Gemeinnützige Vereine oder Verbände sowie Gemeinden unterstützen die Jugendlichen und erhalten die Fördermittel für die Projekte.

Welche Rolle hat der Empfänger der Fördermittel?

Ein Hoch vom Sofa!-Projekt ist ein Jugendprojekt, das durch einen freien Träger oder die Kommune als Partner und durch das Programmteam der Deutschen Kinder- und Jugendstiftung begleitet wird. Die Möglichkeit der Beteiligung von Jugendlichen hat für uns oberste Priorität. Den Jugendlichen möglichst viele Spielräume und Freiheiten in der Gestaltung ihres Projektes einzuräumen und sie gleichzeitig zuverlässig zu begleiten, ist der Balanceakt, den wir gemeinsam zu leisten haben.
Die Fördermittel können nur Kommunen oder gemeinnützige Träger bekommen.
Das Programmteam der Deutschen Kinder- und Jugendstiftung sowie regionale Berater stehen den verschiedenen Vorhaben während der Projektlaufzeit beratend und unterstützend zur Seite.

Was wird gefördert?

- ✓ Ideen, die von Jugendlichen stammen, sind willkommen. Wir geben kein bestimmtes Thema vor.
- ✓ Hoch vom Sofa! fördert vor allem dort, wo es wenig Freizeitangebote für junge Menschen gibt und insbesondere solche Jugendinitiativen, die zum ersten Mal ein Hoch vom Sofa!- Projekt selber angehen möchten.
- ✓ Hoch vom Sofa! fördert Jugendprojektvorhaben, die in den ländlichen Regionen Sachsens angesiedelt sind (Städte und Gemeinde mit einer Einwohnerzahl von max. 20.000) Wieviel Geld kann beantragt werden?
- ✓ Antragsteller können nur gemeinnützige Träger oder Kommunen sein. Es müssen eigene Mittel vorhanden sein. Die vorhandenen Mittel werden durch Fördermittel auf das Fünffache aufgestockt. Wer 200 Euro mitbringt, kann ein Projekt im Umfang von 1.000 Euro durchführen. Maximal können pro Projekt 500 Euro eingebracht und 2.500 Euro beantragt werden.

Wie wird gefördert?

- ✓ Auf Grundlage der Vor-Ort Beratung wird über die Förderung entschieden.
- ✓ Voraussetzung ist, dass der Empfänger der Fördermittel seinen Eigenanteil an die DKJS überweist. Die DKJS bewilligt dann eine Zuwendung in fünffacher Höhe.
- ✓ Ausgaben, die über den bewilligten Betrag hinausgehen, müssen aus zusätzlichen eigenen Mitteln finanziert werden.
- ✓ Es wird ein Zuwendungsvertrag erstellt. Am Ende des Projekts ist ein Projektbericht und ein Verwendungsnachweis (Abrechnung) vorzulegen.
- ✓ Die Projekte können zwischen März und Oktober 2019 stattfinden. Gefördert werden können so viele Projekte, bis der Fonds ausgeschöpft ist.

Wichtige Hinweise:

Ein gutes Projekt:
- ✓ begeistert
- ✓ macht Spaß und ist spannend
- ✓ beteiligt möglichst viele Jugendliche
- ✓ schließt niemanden aus
- ✓ ist von Jugendlichen für Jugendliche
- ✓ ist nicht zu anstrengend
- ✓ wird in der geplanten Zeit fertig, kann aber auch weitergehen.

Ein Projekt kann **nicht gefördert** werden, wenn:
- ✓ der Träger nicht in Sachsen registriert ist
- ✓ das Vorhaben in die Verantwortung des Schulträgers fällt
- ✓ das Projekt Bestandteil eines entgeltfinanzierten Vorhabens ist
- ✓ Alkohol, Tabak etc. Bestandteil des Projektes ist (es gilt das Jugendschutzgesetz)
- ✓ ein rassistischer oder menschenfeindlicher Hintergrund des Trägers oder der Jugendgruppe besteht
- ✓ es sich bei dem Projekt um religiöse Veranstaltungen oder Veranstaltungen mit parteipolitischen Inhalten handelt

Wer kann mir weiterhelfen, wenn ich eine Frage habe?

Du kannst/ Sie können uns anrufen, oder eine Email schreiben. Gerne kommen wir auch zu Euch/Ihnen und beraten Euch/Sie. Alle Kontaktdaten vom Hoch vom Sofa!-Team gibt es unter: http://www.hoch-vom-sofa.de/kontakt

Stark im Land – Lebensräume gemeinsam gestalten der Deutschen Kinder- und Jugendstiftung (DKJS) wird gefördert durch das Sächsische Staatsministerium für Soziales und Verbraucherschutz. Diese Maßnahme wird mitfinanziert durch Steuermittel auf der Grundlage des von den Abgeordneten des Sächsischen Landtages beschlossenen Haushaltes.

Familie Osterhase eröffnet Saison an der Talsperre Kriebstein am 19.04.2019 (Karfreitag)

Märchenkönig Norbert von der Burg Kriebstein hat auch in diesem Jahr wieder alle Märchenfiguren an die Talsperre Kriebstein eingeladen, um den Frühling einzuläuten. Familie Hase ist bestens gewappnet und bereit, am Karfreitag die Schoko-Osterhasen an die vielen Kinder zu verteilen. Fleißige Unterstützung bekommen sie von den zahlreichen Märchenfiguren, die sich auf das erste Wiedersehen im neuen Jahr freuen. Frau Holle, das tapfere Schneiderlein, der gestiefelte Kater - alle sind sie da und helfen beim Suchen der Leckereien.

Los geht es um 10 Uhr im Hafengelände an der kleinen Freilichtbühne, wo Familie Osterhase und deren Freunde die zahlreichen Besucher erwarten. Anschließend stechen dann alle gemeinsam in See und machen sich auf den Weg nach Lauenhain, um dort die Suche nach den leckeren Osterüberraschungen fortzusetzen. Für alle Kinder ist die Fahrt frei, da der Osterhase für sie die Kosten übernimmt.

Mittelsächsischer Kultursommer e.V.
Georgenstraße 19
09661 Hainichen
Ansprechpartner: Gina Gottwald
Fon: +49 37207 651 240
Fax: +49 37207 651 277

Wissenswertes

Familien aufgepasst!

In wenigen Monaten startet der deutsch-bolivianische Schüleraustausch des Vereins Amigos de la Cultura e.V. für den noch Gastfamilien gesucht werden. Dabei ist der gemeinnützige Verein auf der Suche nach Familien, Ehepaaren und Alleinerziehenden, die einem bolivianischen Schüler im Alter von 14 bis 16 Jahren zwischen dem 21. September 2019 und dem 02. Januar 2020 aufnehmen möchten. Die Schüler lernen an ihrer Heimatschule Deutsch als Fremdsprache und können sich schon gut verständigen. Bolivien ist dreimal so groß wie Deutschland und erstreckt sich von den Anden bis ins Tiefland mit einzigartigen Nationalparks. Seien Sie neugierig, die Aufnahme eines weiteren Familienmitglieds bereichert ihren Alltag und verbindet über gemeinsame Erlebnisse.

Urheber: Amigos de la Cultura e.V.

Interessierte Familien wenden sich bitte an Franz-Josef Michel unter 0160 98445588 oder per E-Mail an info@amigos-cultura.de. Auf der Seite www.amigos-cultura.de finden Sie zudem Erfahrungsberichte von ehemaligen Gasteltern.

natürlich mittendrin
8. SÄCHSISCHE LANDESGARTENSCHAU
FRANKENBERG/SA. 2019

Landesgartenschau in Frankenberg/Sa.

Am 20. April 2019 öffnet ab 9 Uhr die 8. Sächsische Landesgartenschau in Frankenberg/Sa. ihre Tore.
Die feierliche Eröffnung erfolgt um 11 Uhr durch den Herrn Ministerpräsidenten M. Kretschmer auf der neu gebauten Hauptbühne im Erlebnisraum Zschopauaue.
Über 300 Veranstaltungen an 170 Tagen und zwei neu geschaffene naturnahe Erlebnisräume laden auf elf Hektar Fläche zum Entdecken ein.
Tickets und weitere Informationen unter www.lgs-frankenberg.de

Beilagenhinweis:

Dieser Ausgabe liegt/en folgende Beilage/n bei:

- travdo hotels und resorts GmbH
- Amand Umwelttechnik Rochlitz GmbH & Co. KG
- Ihr Raumausstatter Neidhard

Weitere Beilagen sind nicht Bestandteil dieser Zeitung.

Anzeige(n)

Wissenswertes

Geithain im 20. Jahrhundert

von Dr. Gottfried Senf

Die Geithainer Zeitgeschichte ist seit vielen Jahren Gegenstand der Forschungsarbeit des Heimatvereins. Die Zeit unserer Eltern und Großeltern in dieser Stadt - für die heute Jüngeren zählen auch deren Urgroßeltern dazu - ist zwar Geschichte, interessiert manchen aber mehr als sehr weit in der Stadtvergangenheit zurückliegende Vorgänge, Ereignisse und Personen. In den folgenden Monaten werden an dieser Stelle in loser Folge Beiträge zur Geithainer Zeitgeschichte veröffentlicht. Besonders erfreulich ist, dass der junge Geithainer Lehrer Marcel Gut, zusammen mit seinen Schülern, die Tradition der Geithainer Zeitgeschichtsforschung erfolgreich weiterführt.
Hinweise, Ergänzungen oder Fragen zu den Quellen bitte über E-mail an: senfg@aol.com oder geithainerheimatv@gmx.de

Es wird hell in Geithain

„Energiewende“, „Strompreise“, „günstigster Anbieter“ – diese und andere Begriffe sind gegenwärtig in aller Munde! Vor reichlich hundert Jahren erregte der Aufbau eines zentralen „Überlandnetzes“ zur Versorgung der Städte und Gemeinden mit elektrischer Energie ebenfalls die Gemüter. Ein dicker Ordner im Geithainer Stadtarchiv gibt uns Auskunft über die damalige Entwicklung. Es existieren ausführliche Sitzungsprotokolle des Elektrizitätsverbandes Borna-Grimma-Rochlitz sowie viele Geschäftsberichte der „Licht und Kraft G.m.b.H.“ Letztere wurde sowohl in amtlichen Dokumenten wie auch im damaligen Sprachgebrauch einfach „LUK“ genannt. Bereits seit Sommer 1909 gab es Beratungen zwischen den Amtshauptmannschaften Borna, Grimma und Rochlitz über eine zu errichtende „Überlandzentrale“. Dem Elektrizitätsverband sollten Städte, Gemeinden und Gutsbezirke dieser Region angehören. Alle Verhandlungen, auch unter Teilnahme von Stadt- und Gemeindevertretern, waren erfolgreich. Im Juni 1911 wurde die Satzung des Verbandes durch das entsprechende Ministerium in Dresden genehmigt. Am 9. Juli 1912 heißt es in einem Verbandsbericht: „… Bei Gründung des Verbandes haben allein im Bezirk Borna 197 Gemeinden ihren Beitritt erklärt. …es ist zu hoffen, dass ein Teil der Gemeinden vom 1.10.12 ab mit Licht und Kraft versorgt werden kann.“ Der Geithainer Bürgermeister Höfer war über mehrere Jahre Mitglied im Aufsichtsrat des Gemeindeverbandes. Dieser Elektrizitätsverband sollte nicht unternehmerisch auftreten. Dazu wurde im Herbst 1911 die „Licht und Kraft G.m.b.H.“ mit Sitz in Borna gegründet. Der Betrieb übernahm die Trassierung, den Bau der Leitungen einschließlich der Transformatorenhäuser in den Gemeinden, die Unterhaltung der Anlagen und den Verkauf des Stromes. Die Arbeit der LUK erstreckte sich über mehrere Jahre. Beitritt einer Gemeinde zum Elektrizitätsverband bedeutete keinesfalls, dass gleich alle Häuser des jeweiligen Ortes angeschlossen waren. Die LUK warb natürlich auch, wie aus einem Rundschreiben der Gesellschaft vom 1. Mai 1912 an die Gemeinden hervorgeht: „ …Anlagen jetzt bestellen, da aller Voraussicht nach die Installationen in den nächsten Jahren teurer werden. Wir wären Ihnen dankbar, wenn Sie in Ihrer Gemeinde hierüber belehrend wirken wollten.“ Es gab zwar damals schon einige Anbieter, die LUK hatte jedoch fast das Monopol, denn der Gemeindeverband war ein Gesellschafter der LUK! Wie und wann sich der Netzanschluss gestaltete, erfahren wir aus Einzeldokumenten. Der Bau des Trafohauses in Wickershain wird am 13. Januar 1913 beendet. Immerhin wird hier auch schon über acht Brennstellen der Straßenbeleuchtung verhandelt. In den „Nachrichten für Bad Lausick“ vom 28. Dezember 1915 steht u. a.: „Am 1. Weihnachtsfeiertage erstrahlte im Abendgottesdienst unser Gotteshaus zum ersten Male in heller elektrischer Beleuchtung. In praktischer Weise hat man dieselbe in die bisher zur Kerzenbeleuchtung dienenden Beleuchtungsarme eingelegt.“ Ein Beispiel dafür, dass auch einzelne Gutsbezirke für sich Antrag auf Anschluss stellten, ist das von Einsiedelsche Gut in Syhra. Es erhielt 1912 eine Leitung von Frohburg aus.

Geithain gehört zu den oben erwähnten Gemeinden, die ab Oktober 1912 an das Netz angeschlossen wurden. Besser sollte formuliert werden: Die ersten Verbraucher erhielten ab Oktober 1912 ihren Anschluss. In Martin Dieblers „Erinnerungen“ heißt es zu Tautenhain, dass die LUK erst 1918 ihre Arbeit hier beendete. Was sich etwa ab 1910 bis zum Ende des Jahrzehnts in unserer Region vollzog, ist im Prinzip gültig für ganz Sachsen. Es kam jedoch auch vor, dass frisch gegründete Elektrizitätsgesellschaften nach kurzer Zeit Konkurs anmelden mussten. Die LUK war offensichtlich erfolgreich, wie aus einem Bericht hervorgeht: „Den Gesellschaftern sind auf 1913/14 zwei Prozent Divi-dende gezahlt worden.“ Die damals von der LUK errichteten Transformatorenhäuser konnte man über viele Jahrzehnte in jedem Ort sehen. Mit steigendem Verbrauch an elektrischer Energie waren leistungsfähigere Trafos notwendig. Es gibt nicht mehr viele Städte und Gemeinden, wo sich die typischen LUK-Trafohäuser erhalten haben. Niederfrankenhain und Breitenborn sind zwei Beispiele. Das Bild zeigt das Trafohaus in Breitenborn. Es dient heute als Bus- Wartehäuschen. Die ENVIA Mitteldeutsche Energie AG versorgt heute die Geithainer Region mit Elektroenergie.

Bild: Altes Trafohaus der LUK in Breitenborn, umgenutzt als Buswartehaus

Wissenswertes

Teilnehmergemeinschaft Greifenhain
Der Vorstandsvorsitzende

Ländliche Neuordnung: Greifenhain
Stadt: Frohburg
Aktenzeichen: 10163-846.155-290121

Ladung zur Teilnehmerversammlung Auslegung der Nachweisungen über die Ergebnisse der Wertermittlung

Im Verfahren der Ländlichen Neuordnung Greifenhain wurden die Ergebnisse der Wertermittlung in der Wertermittlungskarte dargestellt und in den entsprechenden Unterlagen erfasst.

Die Ergebnisse sind nunmehr den Beteiligten zu erläutern und im Anschluss daran zur Einsichtnahme auszulegen.

Der Vorstand der Teilnehmergemeinschaft Greifenhain lädt die Grundeigentümer und Erbbauberechtigten im Verfahrensgebiet sowie die sonstigen Beteiligten am Verfah-ren der Ländlichen Neuordnung (§ 10 Nr. 2 FlurbG) oder ihre gesetzlichen Vertreter und Bevollmächtigten hiermit zu einer

Teilnehmerversammlung

ein.

Versammlungstermin: Dienstag, den 16. April 2019, um 18.00 Uhr

Versammlungsort: Gemeindezentrum Greifenhain
Greifenhain
Kirchring 11
04654 Frohburg

Tagesordnung:
1. Bericht zum Verfahrensstand
2. Erläuterung der Ergebnisse der Wertermittlung
3. Landabzug nach § 47 FlurbG
4. Planwunschtermin nach § 57 FlurbG
5. Allgemeine Aussprache, Fragen

Für Rückfragen steht Ihnen der Vorstand der Teilnehmergemeinschaft Greifenhain beim Landratsamt Landkreis Leipzig unter den Rufnummern

03433 241-1551 (Herr Höfler) oder
03433 241-1549 (Herr Scholz)

gern zur Verfügung.

Die Nachweisungen über die Ergebnisse der Wertermittlung (Wertermittlungsrahmen) mit der Wertermittlungskarte liegen in der Zeit

vom 17. April 2019 bis einschließlich 14. Mai 2019

in der Stadtverwaltung Frohburg, Bürgerzentrum, Markt 13-15 in Frohburg während der Dienstzeiten:

montags	08.00 bis 12.00 Uhr und 13.00 bis 15.00 Uhr
dienstags	08.00 bis 12.00 Uhr und 13.00 bis 18.00 Uhr
mittwochs	08.00 bis 12.00 Uhr
donnerstags	08.00 bis 12.00 Uhr und 13.00 bis 17.30 Uhr
freitags	08.00 bis 12.00 Uhr

und im Landratsamt Landkreis Leipzig, Vermessungsamt, Teilnehmergemeinschaft Greifenhain, Zimmer 306 während der Dienstzeiten:

montags	09.00 bis 11.30 Uhr und 13.00 bis 15.30 Uhr
dienstags	09.00 bis 11.30 Uhr und 13.00 bis 15.30 Uhr
mittwochs	09.00 bis 11.30 Uhr und 13.00 bis 15.30 Uhr
donnerstags	09.00 bis 11.30 Uhr und 13.00 bis 15.30 Uhr
freitags	09.00 bis 11.30 Uhr

oder nach persönlicher Vereinbarung zur Einsichtnahme für die Beteiligten aus.

Eine Einzelbekanntgabe der Wertermittlung findet nicht statt.

Die Beteiligten werden daher aufgefordert, sich durch Einsichtnahme in die ausgeleg-ten Unterlagen über die Wertermittlung aller Grundstücke des Verfahrensgebietes zu unterrichten.

Einwendungen gegen die Ergebnisse der Wertermittlung aller Grundstücke, nicht nur der eigenen, können die Beteiligten während der Zeit der Auslegung der Ergebnisse der Wertermittlung bei der Teilnehmergemeinschaft Greifenhain beim Landkreis Leipzig, Landratsamt, Vermessungsamt, Leipziger Straße 67 in 04552 Borna vorbrin-gen.

Der Vorstand wird nach Behebung begründeter Einwendungen die Ergebnisse der Wertermittlung feststellen. Die Feststellung wird mit Rechtsbehelfsbelehrung öffentlich bekanntgemacht.

Borna, den 25. Februar 2019

gez.:
Höfler

Das Kreissozialamt informiert Bürger aus Geithain und Umgebung!

Landkreis Leipzig

Beratungsstelle des Kreissozialamtes am 09.05.2019 in Geithain

Die Beratungsstelle des Kreissozialamtes „Soziale Hilfen und Pflegekoordination“ informiert über folgende Themen:

- Pflegeleistungen (ambulant, teil- und stationär) Pflegegeld, Tagespflege, Kurzzeitpflege, Pflegedienste, Sozialstationen, Essen auf Rädern, Antragstellungen und vieles mehr!
- Demenz
- Schwerbehindertenausweis
- Landesblindengeld
- Pflegeheimkostenübernahme
- Sozialhilfeleistungen
- Wohngeld
- Vorsorgevollmacht und Patientenverfügung
- Alltagsbegleiter und Nachbarschaftshelfer
- Finanzielle Aufwandsentschädigung für ehrenamtliche Unterstützung von Senioren
- Altersgerechtes Wohnen
- Ehrenamtskarte Landkreis Leipzig
- Rentenanträge

Alle Interessierten aus **Geithain und Umgebung** erhalten eine kostenfreie Beratung auf Fragen zu den benannten Themen und entsprechende Antragsvordrucke und Broschüren sowie weitergehende Kontaktdaten.

Wann: Donnerstag, 09.05.2019, 15:00 Uhr – 17:00 Uhr
Wo: Rathaus, Markt 11, 04643 Geithain, Ratssaal

Um Wartezeiten zu vermeiden, können Sie sich bereits ab sofort telefonisch oder per E-Mail anmelden, um eine Uhrzeit abzustimmen. Bitte teilen Sie kurz mit, zu welchem oben genannten Thema Sie informiert werden möchten. Telefon: 03433/241-2137 oder karina.kessler@lk-l.de bzw. nils.neu@lk-l.de

Für Rückfragen stehen wir selbstverständlich gern zur Verfügung.

Karina Keßler	*Nils Neu*	*Senta Liebmann*
Sozialamtsleiterin	*Pflegekoordinator*	*Pflegekoordinatorin*

Wissenswertes

Winterferienprogramm im Schulclub

In der ersten Ferienwoche besuchten viele Mädchen und Jungen aus Geithain und Umgebung das Ferienprogramm des Schulclubs „Underground“.
Zum Start am Montag entstanden tolle Anhänger aus Schrumpffolie und Gießharz, Kunstwerke aus Salzteig und bunte „Anti-Stress-Bälle“.
Der Gemüse-/Nudelauflauf schmeckte umso besser, da er von allen gemeinsam gekocht wurde.
Am Dienstag wurden Pokémon gefangen und Leipzig besichtigt. Der Ausflug ins Freizeitbad „Riff“ war wie immer ein Highlight. 21 Teilnehmer/innen hatten viel Freude beim Rutschen, Schwimmen und um die Wette tauchen.
Auf allen vier Bahnen wurden am Donnerstag im „Top Ten“ Bowlingcenter Geithain die Kegel umgeworfen. Im Wettkampf besiegte Tim aus der 10. Klasse der Paul- Guenther-Oberschule seine 22 Mitstreiter.
Zum Abschluss dieser Woche mit viel Lachen, Spannung und Freude fand am Freitag das langersehnte FIFA-Turnier im Schulclub statt. Den Siegerpokal errang Marian, Silas und Tim belegten Platz zwei und drei.
Zur Stärkung für alle wurde Würstchengulasch und Reis gekocht. Durch die Förderung des Landkreises Leipzig konnten viele tolle Ideen umgesetzt und die Wünsche der Teilnehmer/innen realisiert werden.

Die Teilnehmer/innen des Ferienprogrammes

Foto: M. Schalinske, 2019 „Bastelangebot: Gießharz“

Foto: M. Schalinske, 2019 „Bastelangebot: Gießharz“

Anzeigentelefon: 037208/876-100

Anzeige(n)

Volkshochschule Leipziger Land

Das neue Kursprogramm „Frühjahr/Sommer 2019“

Die neuen Kurse sind online und das gedruckte Programmheft „Frühling/Sommer 2019“ ist in den VHS Geschäftsstellen und folgenden Auslagestellen erhältlich: Stadtbibliothek, Sparkasse, Leipziger Volksbank, Buchhandlung, in diversen Apotheken und Arztpraxen. Das tagesaktuelle Kursangebot und die Möglichkeit sich bequem online anzumelden finden Sie auf www.vhsleipzigerland.de.

Kursauswahl Geithain

Kurstitel	Tag	Beginn	Zeit	UE*	Gebühr	Kurs-Nr.
Kultur | Gestalten						
Kalligrafie und Handlettering	Di	30.04.19	18:00 -20:15	24	96,00 EUR	LG20566
Kreativ-Nähkurs - Anfänger	Do	09.05.19	19:00 -21:15	15	76,50 EUR	LG21430
Gesundheit | Ernährung (Tipp: Fragen Sie bei Ihrer Krankenkasse nach Fördermöglichkeiten.)						
Yoga	Di	16.04.19	18:00 -19:30	24	96,00 EUR	LG30156
Yoga	Di	16.04.19	19:00 -20:30	24	96,00 EUR	LG30157
Pilates	Mo	15.04.19	17:00 -18:00	16	81,60 EUR	LG30253
Fit für den Alltag	Do	11.04.19	17:00 -18:00	16	49,60 EUR	LG30270
Rückenfit	Do	11.04.19	18:30 -19:30	16	81,60 EUR	LG30271
Functional Training	Do	11.04.19	19:45 -20:45	16	81,60 EUR	LG30274
Sprachen						
Englisch Grundkurs 1 Anfänger	Di	30.04.19	18:30 -20:00	30	109,50 EUR	LG40600
Englisch Fortgeschrittenenkurs 2	Do	06.06.19	19:45 -21:15	30	109,50 EUR	LG40621
Englisch Fortgeschrittenenkurs 5	Mo	03.06.19	18:00 -19:30	30	109,50 EUR	LG40622
Englisch für die Reise	Di	30.04.19	20:00 -21:30	30	109,50 EUR	LG40640
Englisch Senioren Grundkurs 1 Anfänger	Do	02.05.19	15:00 -16:30	30	109,50 EUR	LG40670
Digitale Welt | Beruf						
Computerschreiben und Textverarbeitung	Do	11.04.19	16:00 -17:30	30	126,00 EUR	LG50102
Fit mit dem eigenen Laptop für aktive Senioren	Di	07.05.19	08:15 -09:45	24	100,80 EUR	LG50103
Fit mit dem eigenen Laptop	Di	07.05.19	18:00 -20:15	24	100,80 EUR	LG50104

Kursleiterinnen und Kursleiter gesucht

Die Volkshochschule Leipziger Land sucht Kursleiter und Kursleiterinnen in allen Bereichen.
Insbesondere für die Themen: Tanz (Hip Hop), Pilates, Yoga und andere Sparten. Gerne realisieren wir mit Ihnen auch Ihre eigenen Kursideen.
Kontakt: Tel. 03433 7446330, Email: g.thim@vhsleipzigerland.de.

VHS-Sprechstunde:

jeden Donnerstag, 15:00 - 17:00 Uhr
Ort: Außenstelle der VHS, Ossaer Weg 24, Geithain,
Email: geithain@vhsleipzigerland.de,
Telefon 0151 25625492

Gesundheit & Soziales (alle Angaben ohne Gewähr)

Dienstplan Apotheken

A1 Borna 1	Stadt-Apotheke, Brauhausstraße 5,	Tel. 03433/204049
A2 Borna 2	Löwen-Apotheke, Markt 14,	Tel. 03433/27330
A3 Borna 3	Apotheke im Kaufland, Am Wilhelmschacht 34,	Tel. 03433/204882
A4 Borna 4	Apotheke am Krankenhaus, Rudolf-Virchow-Straße 4,	Tel. 03433/27430
A5 Borna 5	Adler-Apotheke, Leipziger Str. 26a,	Tel. 03433/204024
A6 Borna 6	farma-plus Apotheke an der Marienkirche, Sachsenallee 28b,	Tel. 03433/7468760
A7 Böhlen 1	Galenus-Apotheke, Röthaer Str. 5,	Tel. 034206/5900
A8 Böhlen 2	Ahorn-Apotheke, Leipziger Str. 2,	Tel. 034206/77088
A9 Kitzscher	Die Engel Apotheke, Glück-Auf-Weg 2a	Tel. 03433/741216
A10 Neukieritzsch	Linden-Apotheke, Markt 3,	Tel. 034342/51381
A11 Regis-Breitingen	Stadt-Apotheke, Schillerstraße 31,	Tel. 034343/51353
A12 Rötha 1	Stadt-Apotheke, Lessingstraße 2,	Tel. 034206/54107
A13 Rötha 2	Apotheke am Markt, Markt 7,	Tel. 034206/78834
B1 Groitzsch 1	Apotheke am Markt, Markt 12,	Tel. 034296/43708
B2 Groitzsch 2	Arkaden-Apotheke, Breitstraße 16	Tel. 034296/41750
B3 Pegau 1	Löwen-Apotheke, Breitstraße 51	Tel. 034296/9750
B4 Pegau 2	Kirchplatz-Apotheke, Kirchplatz 18-19,	Tel. 034296/397744
B5 Zwenkau 1	Laurentius-Apotheke, Pegauer Str. 15,	Tel. 034203/5790
B6 Zwenkau 2	Markt-Apotheke, Weinhold-Arkade 4	Tel. 034203/54400
B7 Markkleeberg 1	Ahorn-Apotheke, Koburger Str. 50,	Tel. 0341/92647764
B8 Markkleeberg 2	Pelikan-Apotheke, Hauptstraße 62,	Tel. 0341/3582458
B9 Markkleeberg 3	Rathaus-Apotheke, Rathausstraße 35,	Tel. 0341/3588788
B 10 Markkleeberg 4	Römer-Apotheke, Sonnensiedlung 2a,	Tel. 0341/3580415
B11 Markkleeberg 5	Torhaus-Apotheke, Arndtstraße 2,	Tel. 0341/3379590
B12 Markkleeberg 6	Apotheke am Marktkauf, Städtelner Str. 54	Tel. 0341/3582418
B13 Markkleeberg 7	Apotheke am Park, Hauptstraße 8,	Tel. 0341/3582303
B14 Markkleeberg 8	Apotheke im Globus, Nordstraße 1,	Tel. 034297/48533
B7 Frohburg 1	Apotheke am Markt 16,	Tel. 034348/51362
B14 Frohburg2	Sonnen-Apotheke, Str. d. Freundschaft 31,	Tel. 034348/53622
B8 Geithain 1	Löwen-Apotheke, Leipziger Str. 7,	Tel. 034341/42360
B9 Geithain 2	Apotheke am Stadtpark, R.-Koch-Str. 6,	Tel. 034341/42930
B11 Geithain 3	Linden-Apotheke, August-Bebel-Str. 1,	Tel. 034341/44550
B10 Kohren-Sahlis	Kohrener Land-Apotheke, Markt 130,	Tel. 034344/61329

HINWEIS: Am Samstag beginnt der Notdienst nach Plan um 18 Uhr.
Im Zeitraum von 8 -18 Uhr sind folgende Apotheken des Dienstbereitschaftskreises regelmäßig geöffnet und somit dienstbereit:

A3 – Apotheke im Kaufland Borna	Tel. 03433/204882
B12 – Apotheke am Marktkauf Markkleeberg	Tel. 0341/3582418
B14 – Apotheke im Globus Markkleeberg	Tel. 0341/48533

01.04.2019	B2
02.04.2019	B3
03.04.2019	B4
04.04.2019	B5
05.04.2019	B6
06.04.2019	B10
07.04.2019	A12
08.04.2019	B7
09.04.2019	B8
10.04.2019	B9
11.04.2019	B10
12.04.2019	B11
13.04.2019	B11
14.04.2019	A13
15.04.2019	B12
16.04.2019	B13
17.04.2019	B14
18.04.2019	A1
19.04.2019	A10
20.04.2019	B12
21.04.2019	A1
22.04.2019	A11
23.04.2019	A2
24.04.2019	A3
25.04.2019	A4
26.04.2019	A5
27.04.2019	A13
28.04.2019	A1
29.04.2019	A6
30.04.2019	A7

Zahnärztlicher Bereitschaftsdienst
Bereich Geithain/Borna an Feiertagen, Samstag und Sonntag von 9 bis 11 Uhr

Sa 30.03.2019 09.00-11.00
Praxis Dr.med.dent.Katharina Lichtenberger,
P.-Guenther-Pl. 1a, 04643 Geithain, Tel. 034341/42307

So 31.03.2019 09.00-11.00
Praxis Dr.med.dent.Katharina Lichtenberger,
P.-Guenther-Pl. 1a, 04643 Geithain, Tel. 034341/42307

Sa 06.04.2019 09.00-11.00
Praxis Dipl.-Stom. Heike Vogel,
Schillerstr. 6, 04643 Geithain, Tel. 034341/42107

So 07.04.2019 09.00-11.00
Praxis Dipl.-Stom. Heike Vogel,
Schillerstr. 6, 04643 Geithain, Tel. 034341/42107

Sa 13.04.2019 9.00-11.00
Praxis Dipl.-Stom. Maria Nowak,
Am Riff 1, 04651 Bad Lausick, Tel. 034345/22490

So 14.04.2019 9.00-11.00
Praxis Dipl.-Stom. Maria Nowak,
Am Riff 1, 04651 Bad Lausick, Tel. 034345/22490

Fr 19.04.2019 09.00-11.00
Praxis Antje Gwozdz, Dresdener Str. 44, 04643 Geithain,
Tel. 034341/42684, 0176-93556278

Sa 20.04.2019 09.00-11.00
Praxis Antje Gwozdz,
Dresdener Str. 44, 04643 Geithain, Tel. 034341/42684,
0176-93556278

So 21.04.2019 09.00-11.00
BAG Dr.med.dent.Chistian Kyber,
Dr.med.dent.Anette Luise Kyber,
August-Bebel-Str.2, 04643 Geithain, Tel. 034341/41567

Mo 22.04.2019 09.00-11.00
BAG Dr.med.dent.Chistian Kyber,
Dr.med.dent.Anette Luise Kyber,
August-Bebel-Str.2, 04643 Geithain, Tel. 034341/41567

Sa 27.04.2019 09.00-11.00
Praxis Dr.med.dent.Martina Erler,
Robert-Koch-Str. 6, 04643 Geithain, Tel. 034341/41423

Sa 28.04.2019 09.00-11.00
Praxis Dr.med.dent.Martina Erler,
Robert-Koch-Str. 6, 04643 Geithain, Tel. 034341/41423

Der aktuelle Notdienstplan ist immer unter http://www.zahnaerztesachsen.de/app/presse//ndk/Leipzig/Geithain/list zu finden.
Tagaktuell sind die Bereitschaftsdienste auch der Tagespresse zu entnehmen.

Kassenärztlicher Bereitschaftsdienst

Über die Einsatzzentrale des kassenärztlichen Bereitschaftsdienstes, **Tel. Nr. 0341-19292** kann der diensthabende Arzt bzw. die diensthabende Praxis erfragt werden. Für lebensbedrohliche Zustände, wie Bewusstlosigkeit, heftiger Brustschmerz, schwere Atemnot, bei starken Blutungen sowie schweren Unfällen ist der Rettungsdienst zuständig und rund um die Uhr über den Notruf **112** bei Bedarf zu erreichen.